朝鮮日報 夕刊
本紙朝夕刊十頁
編輯兼發行人 方應謨 / 印刷人 金炯進
發行所 京城府太平通一丁目 株式會社朝鮮日報社
振替口座京城二八〇〇番

政權打倒目標로 一大「쿠、데、타」斷行?

全國鐵道從業員罷業加擔 首都「매」市는戰亂巷化

左翼派의活動意外로猛烈

西班牙騷擾俄然形勢重大化

【마드리드八日發聯合】 西班牙國內의 騷擾는카타로니아獨立運動의 崩壞로 一段落을告하게되리라고 觀測되든바左翼分子의 活動이意外에 强硬하야 八日午後에이르러 形勢俄然惡化되여首都 마드리드는再次 騷亂의 巷으로化하여市內에는到處에 罷業團과 官憲의衝突이 勃發되여 叛徒側에死傷者多數를 내이엇다 市街戰은 中心街인內務省 附近이가장 猛烈을極하야中央郵便局은겨우 潰滅을免하엿스나 琉璃窓은 하나도 남지안코破壞되여 無慘한 殘骸만을남기고잇다 死者中判明된것은 七名으로 勞働團及社會主義各派는政權打倒를 目標로 八日夜에一大쿠데타를斷行하리라고 觀測되며勞働團의右쿠·데타에 呼應하야 全國鐵道도罷業團에參加하야 政府反對의氣勢를擧하리라고觀測됨으로 레루內閣은鐵道彈壓策을取하야 八日午後에 退職鐵道從業員에 動員令을發하얏다 右命令結果全鐵道從業員은 自動的으로軍隊의指揮下에잇게되며 萬一從業을拒絶하는者가잇스면 銃殺될터임으로政府는 右命令을發하는同時에 全國鐵道從業員에對하야 二十四時間內에 從業치안는者는 嚴罰에處하겟다고布告하엿다 (寫眞은 마드리드市)

國內情勢重大化로 豫後備役總動員?

【마드리드八日發聯合】 國內情勢가 重大化한데鑑하야首相레루氏는八日午後부터 深更까지緊急閣議를 續行하고對策을協議하고잇는데 아마豫後備總動員으로 騷擾鎭壓을圖하게되리라고觀測되는바 마침내豫後備軍이動員되면 西班牙全土를通하야三十九歲까지의 男子로全部召集될터이다

獨立政府殘黨 市內各所서激戰

【바르세로나八日聯合】 카타로니아 獨立政府崩壞後의 바르세로나는 아즉도暴徒의殘黨과政府軍과의 間에激烈한戰鬪가繼續되여 市內數個所就中카타로니아廣場에서는 猛烈한銃聲이起하고잇다

政府軍叛軍間 一大決戰展開乎

【발셀로나八日發聯合】 카타로니아獨立政權은一日天下로終了되엿스나 國內一帶는獨立運動이 依然猛烈을極하야革命軍은 各險要地에根據를두고政府軍에對하야 頑强히反抗을繼續하고잇다 모록코로부터急派된政府軍의 應援隊가急遽발셀로나에 到着될터임으로 政府軍對叛軍의 一大決戰이應援軍到着을 기다려展開될모양이다 目下카타로니아一帶의事態는全然暗澹하야 明白한情勢는아직알수업다

叛軍爆藥에치어 政府軍五十二名即死

【마드리드八日發聯合】 아스트리아의叛亂을平定하기爲하야 應援出動하는政府軍을 滿載한軍用自動車는 叛軍의다이나마이트에爆破되여 政府軍將兵五十二名이即死하엿다

治安確保하는 파시스트首領言明

【마드리드八日發聯合】 西班牙파시스트黨首領리베라將軍은八日午後首相레루를官邸에訪問하고 騷擾鎭壓에必要할時에는 六萬의黨員을 治安確保에 當케할用意가잇다고言明하엿다

首都擾亂에呼應 南北各都市에도總罷業 形勢자못重大化

【마드리드八日發聯合】 首都마드리드의狀況惡化에 呼應하야 세빌라를 中心으로한南北地方各都市에 總罷業이 勃發되여 세빌라와 마라가等地에서는 左右兩翼의衝突이頻發되여 雙方에死傷多數를 내엿고 발에로에서는 警備隊와暴徒間에 多數한 死傷者를내엿다 此等南部地方은 勞働者의勢力이 强하고 카톨릭地主階級의 利益擁護를使命으로하는 레루反動內閣에對한 反感이 激烈하야 情勢는 자못 重大視되여잇는一方 北部地方에잇서서도 오비에도를 中心으로한 아스토리아鑛山地帶는 叛軍의勢力이 依然猛烈을極하야 政府軍은 레온으로부터 應援隊를 輸送하기에 腐心하고잇다 叛徒는 鐵道를遮斷하고 레온 오비에도로 부터 오는街上에伏兵과 地雷를 敷設하야 政府軍의進軍阻止에全力을다하고잇다 바스크地方의騷亂도 依然猛烈을極하야 바스크·산·도나혼에서는 叛徒가市役所前廣場에서 警備隊員其他를捕虜하고一帶를占據하엿다

『큐바』에도總罷業

鐵道勞働者、左翼學生等包含 赤色獨裁確立目標?

【하바나八日發聯合】 큐바共産黨同盟은 八日午前零時를期하야 全土에亘하야 總罷業을開始하엿다 罷業團의領袖는勞働條件의改善을 理由로하고잇스나 眞正한目的은赤色獨裁制의確立에잇는듯하며 市內各所에 罷業團과警官隊와의大衝突을惹起하야 現在까지死者一名 負傷者十五名을出하얏는데罷業參加團體는 鐵道從業員 市營電車從業員 製糖工場勞働者、左翼學生等모든團體를包含한것으로 形勢는重大視되여잇다

【電通하바나(致馬)八日發】 하바나全市에 八日總罷業이勃發되엿다 市內各所에 爆彈事件이 發하고 電車는 射擊되여全市는混亂에陷하엿다 罷業은하바나市뿐이아니라 마탄사스·산타클라라·카·마쉐等 地方에도波及되여 바야모로致馬全島에波及되려하는形勢를보이고잇다

駐中米公使 汪精衛氏訪問

【電通南京六日】 米國公使존슨氏는 六日午前七時上海로부터 來京하야 同十時官邸에汪精衛氏를 訪問하고 歸國人事를述한後
一、條約改訂問題
一、大使交換問題
一、銀問題
其他米中間의 重要案件에關하야 本國政府에 報告할要點에關하야 會見一時間만에 辭去하엿는데 汪精衛氏는 午後三時까지 外交部에 赴하야 各要人과 會談한後 午後再次 汪精衛氏와 會見하엿다 七日南京에서 上海에向하기로되엿는데 公使의歸國은 米國이 明年의軍縮會議를 압두고 積極的外交로 나아가는것으로 注目된다

軍部態度强硬

妥協的修正絶對反對

【東京電話聯合】 陸軍에서는 岡田首相이 拓務省의八日、森重藤課長과의 會見에잇서現地의情勢에鑑하야 政府에서決定한 在滿機構改革案의 再考를約하엿다고傳하는데對하야 萬一首相이 이러한約束을行한以上 이事實이라고하면 事態는容易치안타하야 岡田首相에게 眞否를質問케하엿는데 首相으로부터約束한事實은 絶對로업다는回答을 어덧다 그러나陸軍으로서는 改革案實施에對하야 確信을갓고잇슴으로 其後現地의 諒解에對하여는 充分努力하고 妥協的修正을行하는데는 絶對反對로어데까지 旣定方針대로實施할것이라고强硬한 態度를表示하고잇다

南京政府當局 于右任氏를慰留

【上海八日發聯合】 監察院長 于右任氏以下委員의總辭職에 對하야 南京政府當局은 此를重大視하고 居正司法院長을식혀極力于右任氏를 慰留식히는同時에 部內의刷新을要請케하고잇다

政府『딜렘마』陷入

既定方針變更하면輕率暴露 現地主張無視하면事態惡化

內心·軍部의讓步希望

【電通東京電話】 在滿機構改革案의警務部長의 武官兼任問題에對하여는 岡田首相도八日坪上拓務次官에게 再考究를約하게되엿든바 現地警察官과關東廳職員은文武分治의確立을主張하고잇는데 關東軍司令官이 全權大使를兼任하는데는反對치안는다 政府에서는 文治武治의區別은 理想으로는異議는업스나 滿洲國의事情에鑑하야 特殊方法을取하는것이다 그러나 其中에도 文治武治의區別을明瞭하게하려하고잇다 오즉警務部長을憲兵司令官이兼任케하는것을 憲兵과警察官의 連絡統制上最善의方法이라고생각하나 現地警察官은 政府의見解와는全然反對로 警務部長의 兼任이도리혀 統制上障碍가잇는것이라하야 警察官이職務를 完全하게하려면 警務部長에對하야 信賴가不可缺한點으로보드라도 憲兵司令官의兼任은 不可能하다고主張하고잇다 即政府와現地警察官과의見解는 根本的으로相反되여잇다 그리고政府는 閣議決定案에對하야 一面實際問題로서此를 取扱할時 旣定方針대로하는데도 極히 愼重한 態度를要하는것으로 現地의 實情及拓務省側의意見도 聽取하야가지고軍部와도 充分協議하지안이하면 政府로서는 現地側의尖銳化한狀況에 鑑하야 九日閣議前後에 岡田首相은 林陸相과會見하는以外에 河田書記官長은橋本陸軍次官과 會見하고善後策을協議하기로되엿는데 岡田首相과 河田書記官長은 이미閣議에서決定한案을 變更하는데잇서其政治的責任及其影響은 愼重한考慮를要할것이며 現地警察官의反對에 逢着하기때문에 政府가旣定方針을 變更하는것은惡例를남기고 威信을損傷하야스사로輕率한것을 暴露하는것이될것이다 그러나閣議決定不變의强硬한 態度로써 現地側의主張을無視하고 旣定方針대로 政府는 旣定方針變更에依하야受할以上의 惡結果와 不祥事를惹起하게된다고하면 責任은益益重大問題化할것임으로進退維谷에陷하게되는바 改革案의更改를 要求하고잇는 機構改革案은閣議에서決定된것인데 一部反對에依하야 更改될것이 안이다 政府의政治的責任은 重大하고 또其影響이 極히甚大할것이라고 强硬한意見을傳하엿다

臨時議會切迫따라 宇垣系動向注目

床次氏中心新黨樹立問題等 注目되는東京政局潮流

【電通東京電話】 臨時議會를壓頭에두고 國策審議會設置問題를비롯하야政民兩黨의 政策協定或은憲政擁護를 目的하는兩黨有志의 提携問題其他床次遞相을中心으로하는 新黨樹立問題等種種의 政治的工作이進行되야今後의政界情勢는 俄然逆睹키어려운바가잇다 今月末에는宇垣總督의渡東을 보게되엿는데 種種한情勢로推測하야此際宇垣總督이 政界에出馬할時機라고보는이도잇고 또民政黨內及國民同盟內其他各方面의 所謂宇垣系에서는 不遠間宇垣總督의渡東을마저 新活動을開始하려는傾向이잇슴으로 臨時議會의切迫과아울러 宇垣總督의動向如何는相當注目된다

改革案變改不可 陸相의强硬意見傳達

【電通東京電話】 林陸相은九日午前九時五十分 定例閣議前에 岡田首相을官邸에訪問하고 在滿機構問題에對하여는現地關東廳職員과 警察官이反對하고其

警察官對憲兵隊 遂正面衝突

憲兵의元巡査拷問事件

【大連八日發聯合】 機構問題로 現地警察官과憲兵隊와의間에 依然正面衝突이 展開되려하는不祥事件이惹起되엿다 元關東廳巡査(日系)官吏土井兵衛氏는 去八月六日營口憲兵隊의 出張拘引으로五十餘日間 瓦房店에서嚴重한取調를맛고九月三十日 川本檢事事務取扱으로부터 起訴되여 即日業務橫領의 罪名으로三個月懲役執行猶豫一年의 判決을맛고 釋放되엿는데 土井氏는釋放後秘密히 大連市長生街에몸을숨기고 憲兵隊의二個月에亘한不法監禁과 拘留中의 橫暴과 脅迫的取調에對하야悲憤慷慨가極度에達하야 約一週間憲兵隊의態度에 憤慨하고잇든바 八日憤然應訴 手續을取하는同時에 더욱憲兵分隊長을 相對로不法監禁에對한告訴手續을 提起하게되엿는데 瓦房店事件의 發生인瓦房店警察署員을 비롯하야 內外警察署員은 土井氏에 對한營口憲兵隊의 態度에憤慨하야萬一今後어데까지 憲兵隊가非合法的手段에 依하야土井氏의正當한手續을 妨害함에잇서서는斷乎한態度를取하기로되엿다

坪上次官拓相과懇談

【電通東京電話】 坪上拓務次官은九日午前九時岡田兼任拓相을官邸에訪問하고關東廳職員問題에對하야報告懇談한바잇섯다

咸興、元山에 愛婦總裁宮殿下

平壤、新義州에서 愛婦支部總會에 御台臨을終了하시고 去六日夜御歸京하시여 朝鮮호텔에서二泊하신 愛國婦人會總裁께서는 咸興、元山의愛婦支部總會에 御台臨하시기爲하야御多忙한 御日程中에서도 御疲勞하신빗치업시 今八日午前八時四十五分京城驛發列車에御乘車 今井田朝鮮本部長의御案內로 驛頭松本知事以下官民多數의 御奉送을 바드시며 一路咸興으로向하시엿다

京城府會議員 明春五月改選

京城府會議員改選은 明年五月에執行함으로 府當局에서는其準備를必要하게되며 八日事務員의採用試驗을行하고 近近事務를開始하기로되엿다

人事·集會

▲東島傳八氏(京城專賣支局庶務課長) 新任人事次本社來訪
▲吳斗煥氏(昌寧郡守)新任人事次來社、十日히가리列車로赴任豫定

八面鋒

◇大京城計劃一部發表、三郡一邑八面六十八個里를編入。
◇四十萬人口가 七十五萬으로되고、三千六百萬坪이八千六百萬坪으로된다는確實한擴大。
◇시골이 서울이되고 서울이 시골도되는것만이 大京城의 工作이라하면 어렵지안흔일
◇郊外의地價가 오르고 田野에住宅이 서는것만이 大京城의工作이라하면簡單한일。
◇稅金이오르고 交通이便해지는것만으로 大京城의恩澤이라하면 저윽이失望할일。
◇그보다도 그보다도 七十五萬의 全市民이 다잘먹고다잘살어야만大京城이아닐가。

今後米國에對한 具體的方策

齋藤大使에手交

【電通東京電話】 駐米大使齋藤博氏는 來十一日橫濱으로부터出帆하야米國으로歸任하기로되엿슴으로 廣田外相은八日中에 外務省에서 齋藤大使와會見하고 今後米國에對하야日本政府가 取할具體的方策에關하야 重要訓令을與하기로되엿다 重光次官은其前에八日午後三時부터外務省次官室에 同大使의來訪을求하야堀內、東鄕、栗島、各局長及天羽部長等이參集하야 約一時間半對米關係에關하야 意見을交換하엿다 그런데日本政府의對米方針은 昨年三月에渙發한詔勅의精神에基하야協和親善의 實을擧할것을 目的할은勿論이나 이點에關하야 廣田外相이抱懷한具體的方針은 左와如한바齋藤大使에對하여도 此에基하야廣汎한對米訓令을 手交하리라고期待된다

一、根本方針

元來日米兩國間에는 紛爭의原因이될만한重大한利害의 對立關係가 업슴으로 充分協和親善의 實을 擧하리라고 確信한다 近來一時的現象으로 日米親和의空氣가 阻害된感이잇스나今日米國民이 日本의東亞에잇서取한行動이 眞實한것을漸次諒解하게되엿고 其態度와感情이實로 親和的으로된것은顯著한事實이다 特히今年初頭日米間에交換된 廣田헐親善멧세이지에對하여는 日米兩國當事者는모도此를 새로운日米平和協定의實質을갓는것이라고 認定하고잇다 日本政府는此等事實에基하야今後에이러날一切問題를그때마다平和的으로 處理解決하는것을根本方針으로함

一、軍縮問題

海軍軍縮問題에 關하여日本政府는어데까지 旣存華府條約을廢棄하고 此에代할公正妥當한實質的軍縮案을提出하야 國際平和를 確保하는것을根本目的으로한다 米國이日本政府의眞意를誤解하고 現行比率의廢止에反對하는듯하나 日本政府는이點에關하야 어데까지米國官邊의 根本的諒解를促하기爲하야反覆說明에 努力한다그리고不幸히 軍縮會議이 不調로終了될境遇에 日本政府는 旣存海軍條約의 効力이 存續되는二個年間은 同條約의規約을嚴守한다는것을 闡明하야 米國當局과갓치 所謂建艦競爭과如한事態를惹起치안토록 協力할意가잇다

一、滿洲問題

滿洲國은 列國의好不好를不拘하고 名實과함께獨立國으로서 充實한發展을遂하야 所謂滿洲國問題의解決은 列國이率直히 이事實을承認하는데달녓슬뿐이다 그리고日本政府는 滿洲國의門戶를開放하야 其獨立을企圖하는것이안이라 滿洲國의利益을爲하야 米國의公正한援助와 公正한通商協定과如한것은 日本政府가阻止하려는바가안이오 다만滿洲國獨立의事實을無視하고 日本政府의眞意를誤解하는論議에對하여는 어느國家를勿論하고 日本政府는斷乎히此를排擊하는것이다

一、中國問題

日本政府는 極東平和의確立에 重大한關心을갓고 特히中國에잇서 特殊利害關係를 갓고잇다는것은 屢屢闡明한바잇거니와 列國의 公正妥當치못한對中援助等에 對하여는 此를默過할수업다는것은 今年四月頃 外務當局의非公式聲明에도 表明된바이다 米國政府當局이 右非公式聲明에 對하야其趣旨를諒解하는旨를明白히한것은 極東平和를爲하야日本政府는感謝하는바로 日本政府는 今後에도 이러한信念에基하야極東平和의 確保에邁進하려하는바 米國政府의精神的支持를期待하는바이다

一、通商問題

日米間에는經濟的으로元來有無相通하는 關係에잇고相互間의通商貿易도互惠的精神에依하야增進되여잇는바 戰時에잇서列國의經濟的不調中에 잇서도日米間의通商은 何等의動搖가잇지안엇든것은 顯著한事實이다 特히過般日米兩國當事者間에 日米通商協議委員會等이 設置된것은 欣喜하는바로 今後에도 友好的精神에依하야 日米相互間의 通商的利益을增進하기를爲念한다

一、移民問題

米國의 現行排日移民法에 對하야 日本政府는 遺憾으로 녁이는바 이다 米國政府의友好的考慮를 期待하고잇는 今回아리조나 州에서 이러난排日事件과 如한것도極히不滿하는바이나 오직米國官憲의有効的 取締에依하야速히圓滿解決되기를 期待하고將來의이러한事件이 發生되기를 有効하게防止하도록充分取締手段을講究하기를切望하는바이다

在外使臣大刷新 外交完璧期하야

外相의對外方策成立

【東京電話聯合】 再開될海軍豫備交涉을 契機로三十五六年의 國際危局을打開키爲하야 廣田外相은其就任以來銳意外交陣容의 刷新에精進하여왓다 外相의意向을具現한其新銳在外使臣을 一瞥하면 于先大使에잇서 齋藤駐米、杉村駐伊를爲始하야澤田駐伯을決定한後를바티武者小路駐獨、德川駐土가 各其目下內定되어잇는바 在外大使員十八名中五大使를除하고 겨우一個年에外交에重要포인트인 全權大使의一律更迭을 보게되고非常時日本의 動向에關한 徹底的體驗을 基礎로 齋藤駐米、佐藤駐佛兩大使에 各其歸國命令을發하는同時에 杉村駐伊、澤田駐伯兩大使에對하야 新任地의根本的硏究를 命하고 더욱來八日杉村駐伊大使의 就任을비롯하야近日 東京에在한各大使의歸任或은就任이 實現되여現實日本의 非常時的 對外反映을企圖하야 國際危局打開方策을爲하야日本全外交機能을 總動員식히려하고잇다 더욱公使中의異動을보면 矢田智利—武田和蘭兩公使의任命을爲始하야北田아프가니스탄 岩手쿠로비아兩公使의決定에뒤니여 堀田瑞西의國際聯盟의 活舞臺가 近近決定되려하고 有吉駐中、矢田部駐蒙兩古參公使는 東亞의重要地位를占領한同時에 伊藤波蘭白鳥瑞典兩公使는 北歐駐剳으로好對照가되여 宗慶의外交陣營을形成하고잇다 그리고廣田外相은 此等外交陣營을督勵하기爲하야 代理로吉田氏를任命하고 非常時外交統一連絡에 外交의 眞髓徹底에努力하야 有史以來의國際難局에 對處하야萬全의 方針을確立하야 來十二日東京을出發 歐米巡視途上에오르고 더욱堀口九萬一公使를 中南米에特派하야移民問題等의革新을 圖하기로되여잇다 此機會에日本外交陣營은드되여 全能力的活動을開始하게되엿다

對四川、西南問題에 時新對策을決定

舊東北軍首腦部를網羅하야 大軍事會議開催結果

【漢口八日發聯合】 五日來漢以來三日間張學良、何成濬、劉峙、徐源泉、揚永泰、王樹常、何柱國氏等 中央舊東北軍首腦部를網羅한 軍事會議를開催하고一大協議를遂한 蔣介石氏는現下의重大問題인對四川及西南問題에對하야 左와如히新對策을決定하엿다한다

一、對四川問題

(가) 劉湘氏 其他四川軍將領는中央軍의入川에反對하고잇스나 同省에잇서 共産軍의情勢는益益猛威를呈하게되여 中央으로써 拱手傍觀할수업슴으로 徐源泉麾下의第四十八、第四十四、第十七師等約五萬에게出動을命하야 四川軍과協力하야共軍討伐에當케할것

(나) 四川出身의張群氏를中央特派員으로派遣하야 同省軍民의協和疎通을圖할것

二、對西南策

(가) 切迫된五全會議에對하야 猛烈한反對運動을行하고잇는 兩廣의實力派 又는此를支持하는傾向이 濃厚하고西南과通謀하는嫌疑가잇는 陳濟棠氏를 討伐司令에任命하고福建出한第二十三師로써 廣東에威壓을加케할것

(다) 湖南의何鍵氏와 廣西派와의間에 最近軍事密約이成立된 形勢가보이는데 此를牽制하야 南下한舊東北軍의 一部를武漢北端에配置하고 이미 萍株沿線에 集結되여잇는 河南軍과呼應하야 東北西方面으로부터 何鍵軍의態度를 監視하는同時에 西南側이萬若 中央에反對하면 兩部隊는 一齊히萍株線까지 進出하야挾擊할態度를取케할것

三、顧祝同氏麾下의 各備軍을 江西南部에 配置하야共産軍에 對한 包圍線의 强化를圖할것

四、張學良氏는 舊東北軍을引率하고 總司令部隊로하야 鄂豫皖邊區에 駐屯할것

大阪 優良商 ホートク式 仕上器付上製 元祖商會本店 大阪市浪速區川町二

特約店募集 管樂器 双鶯印 現品出來 上野管樂器製作所 大阪市浪速區稻荷町二丁目

空氣銃 刻印付 無税の証明 組合製造 高級アイナ號 參拾圓以上 全小型 八圓以上 少年用ヂーゼ式 貳圓以上 (カタログ二錢呈) 常盤號銃砲店 大阪市南區高津西四番町一番地

風水害御見舞 有難度候 石橙機械製造所 大阪市此花區野田驛東 御蔭様で從前通り營業致し居り候 今後尙一層御引立を御願ひ申上候 金儲 カタログ呈 石橙製作所

蓄音器とレコード アジア號 小林蓄音器製作所 大阪市東區谷町之西

ゴム石ゴム盤 特約店取引開始 平池製造所 大阪市東成區片江町

有利한軍手 副業에專業에 軍手製造 豐國軍手製造所 大阪北區 合資會社

世態는漸次로刻薄 增加하는支拂命令
昨年中各法院、支廳에十二萬八千件
秋收期에激增을豫想

금변에송사도 다되야 압호로 거터드러기를 시작하라는 이때에 여러가지의 빗바들사람들은 추수하는 기회를타서 지불명령(支拂命令)과 입도차압(立稻差押)이 장차로 늘어가는터이다 작년의 지불명령은 조선안의지방법원 사십륙지청에 총건수가 십이만팔천오백구십건인데 그중에서 일정한 금액에대한것이 십이만이천일백이십오건 대체물(代替物)에 대한것이 륙천이백오건 유가증권(有價證券)이 이백륙십건 가차압(假差押)처분건수가 일만륙천륙백오십륙건 강제집행(强制執行)이 칠천오백오십일건 부동산경매(不動産競賣)가 일만이천사십구건 파산선고(破産宣告)가 사십일건이다

그리고 지불명령을 받한 각지방법원별로보면다음과갓다

▲京城地方 七個支廳에 二二、〇一七件
▲公州地方 六個支廳에 一四、六〇二件
▲咸興地方 三個支廳에 九、八二七件
▲淸津地方 三個支廳과 京城覆審法院管內合計 三九、六三九件
▲平壤地方 三個支廳에 六、二一一件
▲新義州地方 四個支廳에 五、七九九件
▲海州地方 三個支廳과 平壤覆審法院管內合計 一七、五六一件
▲大邱地方 五個支廳에 二〇、四二九件
▲釜山地方 五個支廳에 二三、四四七件
▲光州地方 四個支廳에 一五、四六〇件
▲全州地方 三個支廳과 大邱覆審法院管內合計 七一、三九〇件

士兵의出沒頻繁 警官隊越江交戰
三十名이民家에放火逃走
滿浦警察緊張嚴戒

지난팔일오전칠시사십분경만포(滿浦)경찰서관하 남상출장소대안(對岸)현합동개에 삼십여명의토병이 습래하야 민가에불을노코 조선측에향하야 발포를하엿슴으로 남상(南上)마시(馬嘶)량출장소원 십명이 꼿장을건너서 추격하엿든바 강안에서 십사、오명에게 사격을바더 곳이에응전하야 삼십분만에 격퇴식혓다 그러고강안으로부터 일리가량되는곳 까지추격하엿다가 동구시에 조선측으로 도라왓는데 토병은합롱개의 만주인 큐두당(郡斗堂)의집을 불살러바려 손해가삼천팔백원을 내게하고 또만주인장태유(張泰有)외 구명을잡어가지고 도주하엿다 그래서만포경찰서에서는 서상이하 십이명이 남상출장소로 급행중에 엇다고한다

明春까지癩患者 千六百名을收容
全南小鹿島癩患者收容所에
方今各道와協議中

각지에 거리로횡행하고잇는 뢰병환자가 다수하야 일반의위생상극히 렴려되는바 만허일반사회에서도 그처리가속히 되기를 기다리는바 만혓고 당국에서도 전남소록도(小鹿島)리병환자수용소에 하로밧비 수용코저연구중 금번중수용될환자 일천륙백명을 수용키로하고 총독부경무국 위생과에서는 방금그수송방법을 관개방면과 절충준비를빨리하는터인데 병사의 관개상일정확때망을 한번에 수용할수가 업슴으로 우선 시월에사백명십이월에 사백명 명년일월에사백명 명년삼월에사백명으로 명년삼월말까지 모두 그수용을맛내일터이라고한다

朝鮮藥學會 總會開催

조선약학회에서는 이달 이십일과 이십일일의 이틀동안매일 오전아홉시에 훈련원 약학전문학교에서 제이십이회 조선약학회총회를 열터이라한다 그러고 강연회도 열게될터인데 강사는 동경제국대학교수 약학박사 근등평삼랑(近藤平三郞)씨와조선총독부 병의시험장에 근무하는 고목오륙(高木五六)씨라한다

루손島에颱風 卅九名死亡
船舶도難破

【마닐라九日發電通】 지난달 삼십일에 「루손」섬 북부각지방에 부러닥친구풍(颶風)으로 말미암아 삼십구명이 죽엇는데그 태반은 파선으로 어부가죽은것이라한다

偵察飛機墜落

【千葉】 … (下志津)비행학교 활영한 앵정(櫻井)대위조종 산전(山田)소좌탑승의 팔팔식정찰기 제륙십륙호는 금구일오전팔시반 천엽현검견천(檢見川)의해안상공에서가관에 고장이생겨 동해안칠십미돌의처소에서 추락하야 기체가대파하고 탑승자는 모다중상을당하고인사불성이되엿섯는데때맛츰부근에 고기잡이로갓든 어부에게 구조되어 도모정(稻毛町)해가관(海氣館)에 수용 응급수당을밧는중이다

公州東鶴寺 女僧堂에强盜

【公州】 충남공주군반포면동학사(公州郡反浦面東鶴寺)녀승당에 지난이일오전한시경에 강도한넘이 침입하야 녀승을결박하고 동전십전과 백미오두를강탈도주하엿는데 당지경찰서에서는 현장에출장하야 방금범인을엄탐중이라한다

死刑判決듯고 … 徐元俊
傍聽席의그父母는含淚哀號
今日平壤法院에서

【平壤支局電話】 평양권총사건으로 일시세상을 놀래이든서원준(徐元俊)등에 대한 판결은 구일정오에 평양지방법원 에서 복포(福浦)재판장으로부터 수범서원준은 사형 기타죽범은다 음과가치 언도하얏다 방청석에는 립추의여지가업슬 만큼방청객이드러밀엇고 평양경찰 서에서는 정사복경관이 십여명이나 … 하자 서원준은 … 을 간수가 즉시끌어내엿고 방청석에왓든 서원준의부모는 암연한눈물을 머으며엄장의비극적『찐!』눈을 보엿다 공소여부는아즉미정이다

▲徐元俊 死刑 (求刑一致)
▲韓信玉 懲役六年 (求刑九十五年)
▲安永俊同 二年 (未決二百日通算)
▲金基鉉同 四個月 (同六十日通算)
▲李秉元同 四個月 (六十日通算)
▲趙鳳淳同 四個月 (同六十日通算)
▲姜貴金同 四個月 (同百二十日通算)
▲李春永同 四個月 (同百二十日通算)
▲韓用淳同 四個月 (同百二十日通算)

密輸業의合理化 金銀密輸二重奏
銀은輸入、金은輸出로七萬餘圓
本町署에서首謀檢擧

중국이 조선보담 은(銀)갑사헐하고 그반대로 조선은중국보담 금(金)갑사 헐한것을 리용하야 교묘하게 이중으로밀수하든 일당이 잇섯는데 범죄의리면에다 시범죄가잇서서 그를 일당가운데 내홍이 이러나가지고 밀정경찰에 단서를 제공한 사건는함남 원산(元山)출생 그중한명이 체포되엇다

리모(李)외에 중국인과 기생과 금은상등이 일단이 되어가지고 경성에 본부를두고 인천(仁川)파산동(山東)에 지부를 두어중국밀항선편을 리용하야 조선에서는금을중국으로부터는은을조선에밀수입하야합리적(?)이중밀수를해온것이 임이 금년류월경이엇섯다 그리하야 그동안왕복십여차에 확칠만원의 거액에 달하는 밀수를햇는데 수입전전처 은삼백문매를 밀수입하여가지고온것을 그일당이 리모의어리석은것을 기회로 저이끼리만 파러서 나누어먹엇고 또그전에도리의분배를 리모에게 대하야 불공평하게햇든 일이 잇섯기때문에 필경내홍이어러나고 그것으로 서로다루는것을 본정서사법계원이 탐지하고 팔일밤시내종로모려관에서일당으로부터탈퇴한 리모를위선체포하엿다 리모의 취조를따러 그여당도물일간·체포되리라하는데 이와가튼이중밀수의 범죄는 조선에서는 희귀한일이라한다

鑛業警察新設 各種으로取締
광업이성행하는지방에서 取締와保護事項指示

최근조선내의 광업는 비약적발전을보이고 잇는데 이에총독부당국에서는 종래의 조선광업령개정의 필요를 절실히느끼고 그동안 당해국에서는 일본내지의광업법등을 참고하야 신법령에대한 세밀한연구를 거듭하고 잇든중이다 특히 당국으로서 긴급하다고 생각하고 잇는것은 최근광산에서빈발하는 폭발물로인한 피해방지로서 이에대하야는 광업경찰을설치하야 이에의하야 아래와가튼 사항으로부터 생기는피해를 미리방지하야써 광의의보호를도모할계획이라한다

一、鑛業及工作物의保安
一、生命及衛生保護
一、危害豫防및其他公益의保護
一、瓦斯爆發豫防
一、火藥의使用方法

元山大阪電信 明春에直通

【京城電話】 최근일본조선만주간의관계가긴밀하야짐을따라 통신련락관계는 더욱더욱 번주함이므로 대판(大阪)체신국에서는대판원산(元山)간의 유선직통선 계획을 준비하는중인바마츰내 성안을어터 명년상반기중에실시하기로되엿다 종래대판에서 오든전선은 송강(松江)중계로원산에송신되얏섯는데최근하루에일천통이상에 달하는데 그중□할은 상공도시인판신(阪神)지방의발신이어서 이것을속보하라면 중계를 피하고직통선을하여야할것인데 이로서 시간의단축이되리라한다

第二回治水委員會
政務總監歸任後開催

동경에 체재중의 금정전(今井田)정무총감은 구일동경을 도중관서수해지를 위문하고 십사일경 조선에도라올 예정인데 림(林)재무국장도 총감과 전후하야 귀임할듯지가잇다 그래서 총독부는 총감의 귀임과동시에 제이차치수조사위원회를 소집하기로 결정하고 목하내무국에서 회의준비를 진행하고 잇다

四日만에酌婦脫出

시외 아현리(阿峴里)상배 일번지 황순화(黃順化)음식점에서는 지난팔 삼십일에시내서대문 황보찬(皇甫燦)인사소개소의 소개로 최우조(崔佑祚)라는 수물두살먹은 작부한녕을 어백오십원을 주고사다 두엇더니 겨우 나흘만에 어데로 안지 도주해버렷다 주점에서는 경찰에수사원을제출하엿다

東京市電罷業惡化
市電當局에서는 千名馘首를決意
東交側의"데모"를計畫

【電通東京電話】 동경시전동교조(東京市電東交組)의투쟁수단은 점차비합법적경향을 보이게되엿슴으로 동경시측은 제차스트라익에대한 제일차 강경대책으로 다시일천명정도의 해고를금명일중에 단행하기로 결의하고 금구일 오전한시에산하전기국장은 경시청으로 안배(安倍)특고과장을 방문하고시당의 결의를 피력하야 량해를구하고 동이십분에 도라갓다

【電通東京電話】 동경시쟁의단 동경교통로동조합본부 수뇌부는 일만일천명의 파업단원에대하야 전기국으로향하야 시위행렬을 단행하라는 지령을내리엇는데 경시청에서는 경계진로준비하고잇다그러고일방으로 형세관망의 태도를 버리고파업해결을 시키려 전기국과교통로동조합속에 대하야 측면공작을 급속히 진행하게될듯하다

電力部就業

【電通東京電話】 동경시전파업단중의 전력부이백 륙십명은 구일아침부터 일제히 취업할뜻의성명을 발표하야 파업단의일각이붕괴될세웁다

平壤檄文事件 傍聽을禁止
주소지어번번령만보고나서 全福同等四名出廷

【平壤支局電話】 평양격문사건으로평양 지방법원 공판에회부된 전복동(全福同)김봉규(金鳳圭)김순진(金淳鎭)문석규(文成主)등에대한 치안유지법위반급출판법위반 (治安維持法違反及出版法違反)사건의 제일회공판은구일 오후령시반부터 평양지방법원에서 복포(福浦)재판장심리와 한근조(韓根祖)리괴찬(李塊燦)두변호사 렬석으로 개정하엿는데주소성명 직업년령등의 심문이끗나고 시실심리에 들어가전복동부터 심리하기 시작하얏는데 태롱의이업시 직접심문을 하얏든바 피고는여긔항거하야 일파란이잇섯스나 재판장은 즉시방청금지하고 심리를 진행하엿다

江華郡의 松海公普開校

【江華】 강화송해공립보통학교(松海公普校)는 공비 칠천칠백원으로 지난투일부터 신축공사에 착수하엿든바 그공사가락성되여 지난투일에 신축락성식과 개교식(開校式)을성대히거행하엿는데 강화에잇서서 동교의 락성으로 일면일교제가 실현되얏다한다

濁流中의三女兒 夫妻가合力救助
잇틀동안친절히보호하여
在阪兄弟의災中美談

【大阪】 죽을자리에구함을밧은자 본래운수가조와진는것을 축복할일이거니와 아무련 보수도업시 모든수고를 앗가지안이하고인명구조에 힘을다바친자 또한하늘의 갓업는복을 누릴것이니 대관풍수해중에잇는 우리형제미담을 또몃가지 여기에소개의뭇을롭에 괴자도 또한중깃봉을늣기는바이다

◇

재난이잇슨 이십일일 수해가심하엿든 차회구 사괸도 궁거정 (此花區四貫島宮居町)에살고잇든 경북의성군 신평면 (義城郡新平面)사람황봉근(黃鳳根)(三三)씨는 물때문에 부근서구조(西九條) 방면으로 피난중륙헌옥 천조일교 (六軒屋川朝日橋) 부근에 갓슬때에 부근주택중에서 미처피하지 못하고 사람살리라고 아우성치는어린애들의 소리를들엇다 살피어보니 열살남짓한 처녀애와여섯살과 서너살되여보이는 세처녀가물이사정자랑이나 올라온가운데서 서로맛부둥켜안고 엇절줄을 몰으고 구조의손이오기를기다려에서 사람을 불으고잇섯든것이다 이에 황봉근씨는、즉당물속에 뛰어들어가 세처녀아회를무사히 구원하엿다 그러나구하기는 구하엿스나 아희생뿐이고 그아버지와 어머니는간곳이엄서 아희들는、어머니 아버지를불으며 갈곳을 몰라울기만하여졋다 알어보니 그아희들은 전남보성군화천면 동률리(寶城郡會泉面東栗里)오유모(吳有模)씨의 녀식들로 장녀화자(花子)(一四)、이녀정자(正子)(六)、삼녀무자(茂子)(三)이엇다

朝鮮體育會主催 全朝鮮蹴球
來卅一日부터五日間

待望의蹴球戰! 今年度우리蹴球界의 總決算을지을 朝鮮體育會主催의 第十五回全朝鮮蹴球大會는來十月三十一日(水)、十一月一日(木)、二日(金)、三日(土)、四日(日)의五日間 京城運動場에서擧行할터인바 參加希望團體는 來廿八日까지鍾路一丁目 朝鮮體育會事務所로申請하기를바라며 同大會의綱領과規定은다음과갓다

【綱領】
一、本大會는 全朝鮮의靑年團、專門部、中學部、小學部의蹴球選手權을 決定함

【規定】
一、本大會의 各優勝團에게는 本會特定한優勝旗를 授與함 但優勝旗는 該受領團體에서 次回大會까지 保管함
四、各選手는 十一人後補三人監督一人으로함
五、各團選手는 蹴球會長又는 學校長의 在籍證明을 要함
六、審判은 昭和九年度運動年鑑에依함
七、用球는 高麗號를使用함

【附記】 十一月四日(日曜)靑年團 專門部 決勝戰 … 參加金 … 但 本會團體會員學校에서는 參加金免除함

神競아式蹴球 培材微新惜敗
鏡農・裡農勇躍決勝에

第十回朝鮮神宮競技아式蹴球第二日은 九日午前九時五分부터京城運動場에서 中學部準決勝戰으로부터열리엿는바 이날夕刊마감까지의 戰績은다음과가튼데 一般部에잇서서는 順天(全南)의棄權으로 平壤蹴球團不戰一勝하야 明日淸津軍과 決勝戰을하기로되엿다

鏡農 3 (2…0, 0…0, 0…1, 1…0) 1 培材

常勝의培材高普와 朝鮮體育會大會中學部의覇者 鏡城農業과의準決勝戰는 當日午前九時五分부터 立正桂氏主審아래 培材先蹴으로開始한바 兩軍莫上莫下의勢로 所定七十分間에勝敗을決치못하고 延長戰을二回나거듭하다가 鏡農最後攻擊奏効하야 連다러二點을獲得하니 結局三對一로 培材는 惜敗엿다(개임時間五十分間)

【鏡農】

GK	RF	LF	RH	CH	LH	RW	RI	CF	LI	LW
盧林孫	石壽松	全金齡	尹天桂	柳始民	兪潤吉	李源國	金昌甲	崔昌吉	朴突	張萬彙

【培材】

GK	RF	LF	RH	CH	LH	RW	RI	CF	LI	LW
李相再	玄孝燮	洪□永	黃錫鉉	宋基杜	田得秀	宋基命	金福壽	李敏來	金永善	李昊濟

	得點	門蹴	[illegible]	自由蹴	罰蹴
培材	1	21	1	6	0
鏡農	3	12	6	17	0

裡農 1 (0…0, 1…0) 0 微新

遠來의裡里農林對微新學校準決勝戰은 當日午前十一時十五分부터 金和集氏主審아래 裡農先蹴으로開始하야 前半一對零 裡農리ー드、後半에드러가微新의惡戰苦鬪도効업시 結局一對零으로微新軍은涙를삼키고惜敗하엿다 (개임七十分間)

【裡農】

GK	RF	LF	RH	CH	LH	RW	RI	CF	LI	LW
嚴乙準	白準鍾	金柄植	尹錫斗	孫海鍾	朴幸玉	黃澤九	吳禮楨	金鍾河	朴鍾善	孔敬來

【微新】

GK	RF	LF	RH	CH	LH	RW	RI	CF	LI	LW
崔珍童	高基成	襄承雄	金二柱	文鎔峯	張潤榮	李永秀	李科昌	朴彦錫	吳之根	殷東

	得點	門蹴	[illegible]	自由蹴	罰蹴
裡農	1	14	2	14	0
微新	0	11	1	13	0

世界野球爭覇 4…3 카ー軍勝
三勝三敗

【電通데트로이드八日發】 世界野球爭覇리『라이거ー』對『카ー디날스』第六回戰은 結果四對三의『크로스게임』으로『카디날스』는軍辛勝하엿다 이로서兩軍三對三의同率로今九日에 最後決勝을行하기로되엿다

天氣豫報

曇

弱한低氣壓은 滿洲黃海西部에잇고高氣壓은오호츠크海로부터日本海에 퍼저서本州方面은氣壓이낫다 朝鮮은一般으로 호려잇스나 朝鮮東部는 明日은흐리겟다

昨日最高 二一度一
同 最低 六度三
今日正午 一五度三

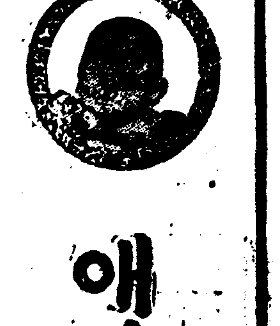
엇더케하면 신임 가는하
애기업는부인의복음
첫사랑에깁흠이 결혼한부부간에 닉닉과갓흔 애기를못낫는것은 가정부인에 큰수치임을안이라 장래에말할수업는 타격이오니 하로밧비 희망에길을찻기바라나이다
애기못배는부인의 태부분은 엇더케하면 임신을하는가……
엇재서 자식이업는가하고 흔히 아님마다 고심하시는분에게헌 것 동정해드리나이다 임신이란……부인의남소로부터 남자가나와서 남자관에잇슬때 면자궁내막에서 임신을하게되는고로 남소와남팔관과자궁내막에 고장이잇거나기타여려 지장을뒤부인병이 중잇스면에 기틀못배게되오니 애기를낫코 자하는분은 자기몸에고장이잇 고업는을살피여서 치료를하게 아이밀것입니다 아버가업서 전막히지내는부인들은편지나엽서로 그사실을자 세히통지해주시면 임신할수잇 는비결과 부인병자택치료법책 을무료로보내드리나이다
東京市京橋區入船町 命の母本舖

三成 登錄商標
三成글비녀
木浦府榮町 三成堂本店 振替京城七六六八番 私書函木浦六番
發賣元 支店 移轉場所 京城鐘路大廣橋西川邊 三成堂京城支店 振替京城五八四四番 私書函光化門局三三番

世界的쏘프라노ー
鄭勳謨女史 獨唱盤 高級盤
(一)(二)노曲 아베마리아 (二)歌曲 安樂한家庭
오케ー레코드
OKEH 京城黃金町四丁目 明治樂器店 京城本町一丁目 アサヒ樂器店
自轉車의陳列販賣店出現
現金正札附廉賣主義
九月의奉仕車
エースリー號自轉車(二百臺限) 金廿四圓八十五錢
ピーエル號自轉車(百臺限) 金三十五圓十五錢
其他自轉車及部分品에이르기까지 階上階下陳列豐富
中古自轉車 一臺八圓부터二十圓까지在庫豐富

自轉車商 京城南大門前角 ツヅキ商會陳列販賣所 電話本局(二)三二一〇番 振替京城五一五二番
GOLDEN GLUCOSE
各主要地에在庫品豐富
製菓業者의 眞實한伴侶는!!
黃金飴
發賣元 三菱商事株式會社
製造元 日本穀產工業株式會社
朝鮮營業所 平壤東拓ビル 電話一四七三番
下記兩處로照會하여주시면到着次第로見本及價格其他詳細를回答해드리겟슴니다
恩給 救濟的大特異方法 立替 京城笠井町一五〇 富國昌業社
廣告
朝鮮日報江西支局長金丙昨氏는江西郡農民共生組合長及專務로多年間勤務하다가昭和九年六月一日江西農民社理事會에서江西共販製酪販賣組合長責任과及朝鮮日報支局을專門하기爲하야江西農民共生組合專務를辭職하얏기玆以謹告함
船來 電氣製棉機 五千圓內外의完備品 千圓內外
洋綿、衣服綿、布團綿製造機、鮮內使用綿每年三千萬圓以上으로朝鮮人이製造販賣하는것이急務有利 各工場適地、京城、仁川、釜山、大邱、太田、群山、光州、木浦、元山、咸興、城津、淸津、會寧、雄基、開城、平壤、海州、新義州、滿洲速히申込者에 京城義州通二丁目一七一 天一商會
고무신은거북선 京城東大門外서울고무工社電光一一五九
謹告
國際協會仙先生의草案創刊한賢業을助成키爲하야… 昭和九年九月 … 高塚貞雄
朝鮮總督府中央試驗所檢定染料取扱店
染料原料
信用 卸商 本位 大壯洋行 京城府南大門通四丁目(市場入口側) 電話本局二三四一七番 振替京城一二〇六八番
京城 金地金銀分析賣買 合資會社杉山商會
高價買
京城明治町 合資會社 杉山商會 電話本局七四番

家庭

오늘의말슴
행복이란것

행복이란말은 누구나 게나 기쁘게 불리는 말입니다 그래서 『행복스럽게 해살고 십다』『행복스러운생활』『행복스러운일동 그해일수언는 행복이란말 ㅁ 누구나 동경하고 잇습니다

그러면 대체 가정적으로행복스럽다는것은어떠한것일가요 혹은 돈이 만흐면 행복스럽다. 건강하면 행복스럽나. 남편이 착하면 행복스럽다. 안해가 입부면 행복스럽다. 자손이 만흐니 행복스럽다. 듯등 그행복의 종류와 행복의 척도(尺度)가 다각기 다른것입니다.

그러나 사람은 참된 행복이 그것일가요?

그러하면 돈이겁고 지위가업고 얼골이 아름답지못하면 과연 불행일가요?

나는 결코 안니라고 생각합니다.

행복이란 자긔가 량심적으로 하려는바 그욕구가 그어느정도 까지 성공 되엇을때 그것이 행복일것이라고생각합니다.

그리고 가정의 행복이란 어엽븐 안해보다도 어진남편보다도 돈만흔 남편보다도 지위가 놉흔 남편보다도 그남편이 참되게 그안해를 리해하고 사랑하는것이오 또 그안해는 희생적으로 남편을 사랑하고 리해하는것일가 합니다

『사람은 팡으로만 사는것이 안이다』……이말은 나의 이소견을 증명해주는 한마듸라고 할수잇는것입니다.

즉 남편이 돈이잇고 지위가잇서도 또안해가 아모리 세게적 미인이요 명성이잇다해도 부부의 참된리해와 참된 사랑이 업지안흐면 그가정은 불행한것입니다.

행복된 가정! 이것은 한평생각하면 남편에게도잇지만 항상 그안해의 어진데서 어들수잇는귀한 선물입니다

『가빈사현처』(家貧思賢妻)란 말은 문두도 잇지만 어려운때마다 가난한때마다 남편을위해 전안해는 예로부터 남편을 위해 잡안을 위해 만흔 노력을 해왓습니다 그러므로 안해는 남편을 위해 그가정을 위해 참된 희생적봉사를하여야 할것이외다

유명한 학자, 문인등의 그뒤를 차저보면 반듯이어진 어머니나 훌륭한 안해가잇섯습니다. 이것을 보아도 안해의참된사랑과 희생적봉사가 얼마나 훌륭한것인가를 알수잇는일입니다

조선의 여성이여! 든히영에서 눈을뜨고 참된 행복을위해 희생적 봉사를 하도록힘쓰는것이 그가정 그사회를 행복스럽게 하는것이오 또발전식히는것일것입니다

건강하고 명길랴면 齒牙를 튼튼히 (一)

세부란스齒科敎室 鄭保羅

우리인류의진화(進化)와인류의질병(疾病)은두평행선(平行線)상으로진행함을 볼수잇습니다.

문화의진보를따라 치아의질환은 역해적상태에잇슴은 사실부인하지못할것이올시다. 그럿게표를보면 세계전인구의팔구할이란경이적(驚異的)수자를표시합니다.

우리조선민족의 체력증진을 도모하야면 일반 민중에게바르고 힘잇는위생사상을 양성하고 또실행하여야할것입니다 현금 위생운동이니 하야각처에서 고조로 일반민중에게선문지상으로나 혹은『포스타-』『삐라』등으로 선전함으로 만흔민중은 이점 즉치료의학(治療醫學)보담 예방의학(豫防醫學)에자각하야 보건위생이 다방면에현저한 진보를보게되엇스나 체험유감된는 제일필요한구강(口腔)위생에대하야 등한히하고잇는것을 보게됩니다. 불결한구강과 충치는전염병의침입문이되여 각가지병을 직접간접으로 인도하야 생기게 함에도 불구하고 이사실을 모르고 다만직접 생명에 위험을 밋치게함이 업는줄로 생각하고 주의 하지아니함이 민중 보건위생에대하야 큰유감이라고생각되는점에서 여러분께 말슴들이나이다

(가)충치에대하야

치아의 질환이라하면 곳충치를 연상하리만큼 넓리만연된병으로 세계전인류의팔할은 충치를가지고잇습니다

충치는 긔계적작 용화학적작용 세균적작용 등상작용의 공동작용으로발생되는것입니다 다시말슴하면 불결한 구강이 제일중요한원인입니다.

구강은 얼는보기에는 깨끗하게보여도 수천종의 세균을 잡유하고잇습니다. 구강은 그온도(溫度)와 공긔출입(空氣出入)과 그외 여러조건이 세균의 살기에낙원(樂園)이됩니다 이러케 불결한구강을만일게올려 청결에부주의하면 치간(齒間)이나 이뿌리사이가지고잇는 음식물잔해이에 옥식물아부쳐되면 곳 구강내에모든균이 작용하야 균막(菌膜)를 만들고 그속에서 발효작용을 사작하야 유산(乳酸)을 발생하게됩니다 산(酸)에대하야 저항력(抵抗力)이부족한 팔사질(琺瑯質)으로 구성된치아는 산에용해되여 구멍이 생깁니다 이러케된 구멍이 즉충치올시다. 충치는 처음에는 치아의 외피(外皮) 즉 법랑질(琺瑯質)에만 시작되엿지만 시일이 갈수록 점점깁히들어가 상아질(象牙質)또 치수(齒髓)까지진행하야그치아를 [illegible]게됨은 물론이지만 그병세가치근(齒根)외로진행할시는 무서운 골막염 골수염을 이르켜 생명에까지관계되는 일이적지안습니다.

(나)치통은웨못참을까?

일반으로엇던부분이든지 염증이생기면 침윤을 이르키며 혈액이 울대하야 조직이 부어올습니다. 그러나 치아속에잇는 연조직(軟組織) 즉 치수가 염증을 이르킬때는 그주위가 견고한지질로된곽모양임으로 곽가처잇슴과가타서 혈액이울대함을따라 내압(內壓)이심하야 신경(神經) 섬유(纖維)는 자가(自家)압박을 밧게됨으로 격통(激痛)을 일으킵니다. 치통은 누어잇스면 더심하여짐은 혈액을대에관계잇습니다. 치통이나면 귀가압흐고볼따구가빼근하며 두통이나며 또용이하게 아관긴급(牙關緊急)(입못벌니는병)을이르킵니다 이관계는 치아에분포한신경이 신경십이대(神經十二對)중에서 압호로 다섯재번인 삼차신경(三叉神經)이 치아에 분포하여잇끼때문입니다. 이신경은 치아뿐안이라 눈, 코, 귀, 혀등오감긔(五感器)중 사대중요한부분에련락적으로 분포하고잇기때문입니다.

(다)충치는웨자연히낫지안는가?

치아는 부식되여 충치가되면은 점점 진행하지만 자연히낫지는안습니다.

일반으로 어떤 조직이든지 본상태에 이상이생기면 죽상처가 생기면 곳그생명과생활을 보지하기위하야 만흔활동을합니다. 이것을 자연유합(癒合)혹은 치유(治癒)라고합니다.

녀자들만사는촌◇◇
일년에열한달은과부노릇 동리에기들은생일이한달

『유-고-슬라비아』와 『알바니아』라는 두나라의 국경근처에잇는『가리슈니크』라는 산촌이 잇는데이곳부인네들은일년중 한달을빼노코는거이다과부생활을합니다왜그러나하면남자들은대개가석장쟁이목수들로 외국에 품을파는 눕흔급료로 외국에 불려가는 까닭입니다. 불라서 오스트리아, 이태리등지의 궁전과 사원이며 그외의대건물에 그들의일거리가잇지만 터멀리 『로시아』『아메리카』에까지 가는수도잇답니다 남편이업는동안 바느질과 어린애보기에세월을보내면서 남편도라옴날만기다리고잇는것은물론이고 또한가지남편의귀향심이차차사라질가두려워얼골입버질화장에 애를쓰고잇다 남자들은 해마다 칠월이면 도라오는데 그것도 구라파에잇는남편말이지 멀리가잇는남편은 일년이가도, 이태가가도, 삽년이가도 도라오지들을 안는답니다 남편이 도라올 칠월이되면 동리는 들석들석하고 특히 칠월열이튼날은 약혼남녀의 공동결혼일로 마치정나 팔월추석가티뛰고 놉니다 이러한남편들이 그다음해에도라오면안해들뿐아니라 새로나은 애기들의 얼골까지볼수잇는데 이애기들은모다배인달이 가튼지라생일이 또한 한달이요 한날되기도 어렵지안타합니다

가정의학

골치아픈이웃집유성기

問 바른압집이게집애들모아노코 음식을판다는식당입니다 정오부터화성유성긔를 틀어노코면 밤열두시까지꼿칠줄을몰습니다(물론허구헌날)겻부족숨하느라고답답어집에서도 소리가 굉장한라듸오를 틀어놋습니다 이게음악어나성악이안이고장감판?어오니 이로인하야정신상고통이여간안입니다 인제는 유성긔소리나 라듸오소리라면 생몸치가압호고진땀이부적부적 남니다 이악마구리소리를엇지하면면하겟습니까선생님조흔도리를가리치소서(市內一讀者白)

答 열두시이내에 하는것은 말닐수업습니다

자궁벽치료와발생원인

問 소생은 이십칠세된녀인이온데 재작년십월부터 자궁병으로인하야 지금까지 병원약이며 한약을무수히 써도낫지안코 날이갈수록병은더중하야서 최후두병원에입원하야대수술을요구한즉 수술할정도가 자나서 수술할수가업다하야거절을당하얏스니 달리는병을낫게할수업술가요 자궁벽발생원인과 치료법을대자급히 하교하야주시오 (광주 일독자)

答 자궁병에도 여러가지가잇서서 무슨병인지 확실히는 알지못하겟스나 아마자궁암이라는 병인것갓습니다 이병은 약으로는 도저히 곳칠수업고 오직수술로의하야서만 곳칠수잇는병인데 초긔에자궁암이라는것을알으면 복부수술을해서 완전히 근치시킬수가잇스나병이상당히진행되여서 복부수술을 하지못할정도까지 되엿스면『엑스』광선과『라디움』이라는 광선으로써 병이그이상더진행하지못하도록 할수가잇습니다 이자궁암의 발생원인에대하야서는 여러가지학설이만히잇서서 일률로말할수가업습니다

(大學病院産婦人科 金[illegible])

꼿나는編物講習

경[illegible]기독청년회주최 최[illegible]후원의주기편물강습회는 지난입일에시작하야 막십일이면 꼿을마치는데 대성황이잇다

『미쓰•世界』競艷大會
十五個民族의代表的美人

右列 芬蘭、諾威、서백리아、匈牙利
左列 丁抹、露國、波蘭、伊太利
上列 (左로부터) 白耳義、아틀렌틕、獨逸
下列 (右로부터) 和蘭、西班牙、佛蘭西
中央 英吉利

貞信女學校 創立四十二年記念
오는十月二十日에

시내 련지동(蓮池洞)에잇는 정신녀학교(貞信女學校)에서는오는 시월이십일이 창립사십이주년이되므로 이날을기렴하기 위하여동교졸업생들의 빠자대회와 재학생들의 성적작품전람회(成績作品展覽會)를동교내에서 개최한다는비 일반졸업생들의 만흔출품을 바란다하며 이날은 출품된것을 죄매하여수입된 금액으로는 내년도에신축하는 동교교사(校舍)기금으로 기부 한다고한다

재선이가 맨든 금강산이에요. 복판에 제일 놉흔산에 사람이 올라 가다가 쉬고 잇세요. 오른 쪽에는 우리 언니가 수학려행 가요. 왼쪽에는 원쪽에는 호랭이가 아ー흥.

글쓴사람 (왕 방 울)

十月九日 (火曜)

◇同六時 童話 옛국새 金[illegible] 任
◇同六時二五分 滿洲語講座 (一)(텍스트使用) 張志映
◇同七時三〇分 講話 社會敎化에對하야 (一) 京畿道囑託 曹 元煥
◇同八時 仕新風流 一、羽調자진한닢 二、羽樂 三、還界樂 四、界樂 五、編樂 李元成 細笛李士殷 大笒金一聲 杖鼓金一宇
◇同八時二〇分 連續講談 銀燭臺 (二) 申 秋岡
◇同八時五〇分‖京城으로부터全國中繼‖朝鮮民謠와豊年춤 一、朝鮮民謠(가)새타령 노래‖吳太石 金宗基 朱蘭香 李奇花 杖鼓 趙相鮮 (나) 山打鈴 노래‖吳太石 朱蘭香 李奇花 伽倻琴 金宗基 大笒朴鍾基 杖鼓趙相鮮 二、豊年춤 小金朱蘭香 鉦吳太石 唱朴曬李奇花 杖鼓趙相鮮 小鼓金宗基
◇同九時一〇分 달거리

十月十日 (水曜)

◇午後○時五分 映畵이야기 새벽의沙漠 朴昌遠 音樂伴奏
◇同二時 衛生講座 婦人病에對하야 (三) 醫學博士 許信
◇同六時 童話 一、齊唱 백익홍 二、同 할미꼿 三、獨唱 장미꼿 四、齊唱 나팔꼿 五、同 무명초 六、獨唱 꿋업는바다 七、獨唱 녀름저녁 八、齊唱 나생이 昌信學院兒童 伴奏 徐相熙 指揮 徐 丙仁
◇同六時二五分 라듸오學校 科學界의三大恩人(一)金容瓚
◇同七時三〇分 講話 社會敎化에對하야 (三) 京畿道囑託 曹 元煥
◇同八時 俗謠 一、時調와男唱지름 二、遊山歌 三、寧邊歌 四、도라지打鈴 五、노래가락 六、唱夫打鈴 李 眞 紅
◇同八時二五分 連續라듸오•드라마 (配役) 喬生…徐月影 淑芳…卜惠淑 金蓮…金仙草 張老人…金聖雲 酒店酒人…尹聖歡 湖心寺僧…朴齊行 라듸오플레이 미ー팅 脚色 指揮朴珍
◇同九時 歌謠 一、相思別曲 二、漁夫詞 金水晶 文山紅 大笒金永根

十月十一日 (木曜)

◇午後○時五分 獨唱 一、荒城의달 瀧廉太郞作曲 二、小夜樂토스티作曲 三、悲歌마스네作曲 四、퀘스타오렐라…歌劇『리골렛트』中에서…베르듸作曲 五、아베•마리아마스네作曲 六、로ー만사…『메피스토펠레』中에서…보이드作曲
◇自同一時至六時 蹴球試合實況(朝鮮神宮奉讚會主催)—京城運動場으로부터中繼— 專門部 一般部 決勝戰 (或은時間의變更이잇슴)
◇[illegible]
◇同六時 하ー모니카獨奏 一、아르르의女子 바제ー作曲 二、캠프의노래 古賀政男作曲 三、收穫者의舞踊 四、도마뱀과개고리 宮田東峯編曲 五、세비라의理髮師三番 롯시니作曲 六、祖國을직혀라 佐佐紅華作曲 七、西班牙의狂想曲 솔바ー리作曲 崔 愁 波
◇同六時二五分 滿洲語講座 (二) (텍스트使用) 張志映
◇同七時三〇分 講話 社會敎化에對하야(四) 京畿道囑託 曹 元 煥
◇同八時 伽倻琴併唱 一、短歌 竹杖芒鞋 二、短歌 어화靑春 三、사랑가 四、興夫歌 金錦玉 杖鼓 沈詳九
◇同八時二五分 連續라듸오•드라마 牧丹燈記(二) 全三景 (配役) 喬生…徐月影 淑芳…卜惠淑 金蓮…金仙草 張老人…金聖雲 酒店主人…尹聖歡 湖心寺僧…朴齊行 라듸오•플레이•미ー팅 脚色•指揮 朴珍
◇同九時 (大) 管絃樂 日本組曲 一、富士山 二、瀑布엽헤서 三、寺院에서 四、춤 大阪放送交響樂團 指揮 요세프•라스카

連載短篇小說 愛慾 (4)

朴泰遠 作　金熊超 畫

第二折 (1)

『어서 옵쇼.』

포노ー라듸오『나나오라』아페서 레코ー드를 끕으고잇든 아이가 문쪽으로 고개를돌리고 끄떡하엿다.

『하웅씨 게시냐?』

들어온 사람은 소설가 구보다.

『광에 게세요.』

『뭐하시니?』

『그냥 들어눠 게신가봐요나오시랄까요?』

『그럴것업다.』

오후두시십분 차ㅅ집안에는 달은객이 업섯다. 구보는 축음기노인데 가까이 자리를잡고 안젓다.

『나차하나 다우.』

레코ー드가 돌기시작하엿다 『강남향』독창의 『해당화』.

『더운거요?』

『찬걸 다우 그리구 유성기는그만둬라.』

『우이쓰, 티ー잇죠ー』

녀자의 목청이 애처러웁게 끈허젓다.

구보는 마즌편벽에걸린 하웅의 자화상(自畫像)을 멀거니발아보앗다. 십호인물형(十號人物型)거의 람용(濫用)된 황색계통(黃色系統)의색채. 팔년전의하웅은분명히『희의』『우울』그자체인듯십헛다. 지금그리드라도 하웅은 역시전화면(全畫面)을 누ー러케 울울하게칠해놀께다.

음향을 잇고잇섯든 구보의 귀를 갑작이 전화종소리가 놀래엿다.

『네, 마로니엠니다. 네? 누구요? 누굴 차지세요. 네? 누구요?』

『애, 내게 오지안엇니?』

안에서 주인의 목소리가 들렷다.

『끈치마려랑.』

『잠깐 기다리세요. 여보세요……』

하웅이 채 밝게 나올수잇기전에, 그러나, 아이는 수화기를 제자리에 걸고,

『저쪽에서 끈허버렷세요. 선생님한테 온 전화는 아니에요. 네.』

『여보ー, 하웅 이리 좀나옹.』

『아, 언제 왓소.』

분명히 일주일이상 면모(面毛)를 게을리한 얼골이 부엌과사이의 『위케트』로 구보를 내다보고 다음에 차ㅅ집주인은 벗의마즌편에와 안젓다.

언제든 혈색이 조치안흔얼굴이엿스나 오늘 좀더 못된듯십헛다. 그것을 일러주려다 말고, 구보는 다시 벗의 자화상을 발아보앗다. 역시 벗의얼골은, 누가 그리드라도, 가장 풍부하게 황색계통의색채를 요구할께다.

『날이 조니, 산보나 나갑시다그려.』

『글세ー, 어듸루?』

『어듸루든지.』

『글세ー』

삐이 또 흐렷다. 벗은 신경질하게 상반신을 이르킨다말고, 다시 안즈며, 뜻업시 구보에게 웃어보이고, 그러나전화받은 아이쪽으로 귀는 향하여 잇섯다.

『네ー. 아즉 안오셋습니다어듸두요? 네. 오시는대루그러케 말슴하죠. 네.』

벗의얼굴에 감출수업는 실망이 떠올랏다.

『여봉 참말, 어듸 나갑시다 언제 올지 알수두업는전화를 이러케 기다리구잇는것은, 무엇보다도 위생에해로왕.』

구보의말에, 벗은 외로웁게 웃음을 띄우고,

『가면, 어듸를?』

『갈데야 만치, 오래간 만에 절밥을 먹으러나가두 조쿠ー.』

『참, 그거 조쿤. 또ー』

『또 가까이 동물원엘 가두 조치. 참 얘멧시냐, 지금』

『세시오분전입니다.』

『여봉 동물원엘 갑시다. 참, 좋처럼 구경못할거 구경시켜주겡.』

『무어게?』

『사자, 호랭이 표범, 곰그런것들 쇠고기뜨더먹는거언제 봐ㅅ겟소? 참 볼만하지 으르렁 그르텅거리구, 이른바 맹수의 야성(野性)ー』

『딴은 참볼만하겟군.』

벗이 잠깐 흥미를 느낀듯십헛슬때, 삐이 또 울렷다.

(第一回分 訂誤)

上段第十四行, 第十五行의, 『밤은편에는 짐승안달린 전신주는』『밤은편에는 짐승달린 전신주, 은편에는 전등안달린 전신주, 느의誤植.)

漢方大醫淺田宗伯先生直傳
한방대의 아사다소하꾸선생직전

淺田飴 아사다아메

냉해, 거담, 자양, 강장, 감모일절, 병후쇠약, 산전산후, 허약자등에쓰면효능이현저한령약입니다 감미방향에는최로 유부녀의 기호에적당함

定價 二十錢 三十錢 五十錢 一圓 二圓

本舖 東京 大阪 堀內伊太郞

各地有名藥店에서販賣함

治病의秋

慢性胃腸病에는 治療藥アイフ(아이후)

食慾은나고身體는
蘇生藥効가잘난無
二의治療季永年病
苦의治療를良治療
法에期待함도只今

慢性胃腸病은 그러케大病갓치안뵈이나 아무리하야도 조금도安心못할病이요。곳胃腸의內壁에무서운흠집과 糜爛을일으키고 機能이아조損傷함으로

- ●食慾不進하고 가슴답답 嘔逆나고 트림나며
- ●늘泄瀉와 軟便이고 便에는 粘液膿汁이 석기고
- ●배가불으고 꾸르럭거리며放屁만코 下腹痛나며
- ●滋養物을먹어도 살로 가지 안코 身體 衰弱하며
- ●元氣弱하고 顏色憔悴神經過敏하야 短氣해지고
- ●술이나不消化物은 조곰먹어도 설사나腹痛等의

諸症狀에 괴로운病苦를隨伴할뿐아니라往往 胃癌胃潰瘍이되고 或은甚한榮養不良을일으켜여 肺尖加答兒 其他諸症도 誘發하는일이잇소。故로조금도 放心말고 內壁에病變部即흠집糜爛을治療하고 粘膜을强化 粘液을整齊 萎縮을 興奮식혀 蠕動亢進을制止하야泄瀉를막고 痛症을鎭定 消化를조케 機能을 旺盛히하는 適切한 治療藥을써서 治療에 努力하지안흐면안되오 이アイフ를 그治療藥으로서第一로推奬한所以요。

藥價
胃와腸의두病에는아이후(粉末) 三服入 二十錢｜八日分 一圓五十錢｜四十五日分 七圓｜四日分 七十五錢｜十七日分 三圓｜特製十二日分 五圓
胃病에는健胃아이후(錠劑) 七十五錠入 五十錢｜三百六十錠入 二圓｜百六十錠入 一圓｜千錠入 五圓

發賣本舖 順和商會
大阪市東區淸水谷西之町
振替貯金口座大阪三四五番 電話(東)五〇〇〇・五〇〇二・五〇〇三

全國各地有名한藥店에서販賣함

東京 東京市本鄕區眞砂町九番地 振替東京六二〇八番 電話(小石川)四〇一〇番
大連 大連市山縣通一丁目 振替大連三七六五番 電話七六〇六番

製材所의廢止는 專橫招[illegible]의前提

木材商組의廢止運動에對하야 販賣業者는反對決議

【新義州】 신의주목재상조합에서 신의주상공회의소와 련락하야가지고 금반영림서 제재공장의 회제를 긔회로영림서에서 제재업을 폐지하라는 운동을닐으키여 목재판매 자들은 그반대운동을 닐으키엇다 주영림서에서제재업을 경영함은 민간제재업자의 전횡을 방지하고 제재가격을조절케하는 유일의 목재가격조절방책(調節方策)이다 이판에 사업을 폐지한다함은 목재상의전횡을조장하야 목재 판매업자를 압박하고 일반수요자를 곤란케할것이다 그럼으로 이러한운동은단연 배격할것이라고 하는것인데 이긔미를아라 채린목재조합제재부에서는 영림서 제재사업폐지운동을 더욱철저히 하고 어듸까지든지 목적을 관철키위하야 중입정일(中込精一)씨를대표자로 선정하야 총독부를방문진정키로하얏다 이문제의 귀결이 엇지될는지 일반의 주목을끌고잇는중이다

殺害阻害하다고 남의집에放火

【水原】 지난오일오후십시경에수원군영통면매전리(梅田里)에사는 ○○○의집에방화하야 일대소동을 이르키엇든 진범은 동리장경선(張景善)이란자가 지난음팔월 추석부터 그집 누이동생을 련모하고 잇는것을보고 그처방해를 하엿다는 원한으로 그집에 불을질는것이라는데 소관경찰서에서는 범인을 즉시체포하야엄중취조중이라고한다

不倫者를毆打하고 十餘青年이被檢

英陽郡首比面에서

【英陽】 영양군수비면괴산동(首比面槐山洞)에서는 권성운(權成雲)(三○)의처 신선녀(申仙女)(二○)가 임신삼삭만인 지난팔월칠일에 사망하엿는데 그내용은전긔 권성운이가 내외간의불화로 금년삼월부터 매일그안해의임신도 불구하고 구타한관계로타하야 당지주재소에서는 물론본서로부터도 사법주임 이하가 현장에출장하야 사체와그에관련한 사실을 조사한결과 증거 불충분으로 불귀소가되고말엇는데 지난이십오일에그 동리청년황운개(黃雲開)외십여명이모여서 의론한결과 권성운은내외간의 불화뿐만아니라 내외간의 장모에게까지 모욕을주엇스며 드듸여구타까지 하엿스니 패섬한 놈이라하야 권성운을 몰러다 구타한사실이 발각되여 지난삼십일에 본서로부터 재차출장하야 권성운을보호하는 일방 황운개외의 십여명을 인치취조중이라한다

慈善家木本氏

【金堤】 김제군만경면몽산리(萬頃面夢山里)에사는 송장지점(松場支店)주인목본민송(木本敏松)(三六)씨는 자긔의동리중에서 자기동리의 빈민을위하야 추석명절에 방한꺼리라도 하여먹으라는 정으로 백미터섬을매입하야 칠십여호에 일호당소두일두식을 분배하여주엇다는데 린근동민은 씨에대한칭송이자자하다고한다

人氣百퍼센트의 自轉車競技會

南에서北에서參加遝至

【新義州】 신의주자전거경기구락부주최 신의주자전거상조합 본보신의주지국후원의전조선남녀자전거 경기대회는 귀보와거티 래십삼 사량일신의주공설운동장에서 거행할터인바 긔일이 박두함을따라 가입신청은뒤를니어 답지하며 설비에분망을극하는중이며 방금 신의주의연긔는 모다이리로 몰니엇는바 대회의 임원은다음과가티 결정되엿다

▲大會役員 ▲會長卓昌河 ▲副會長金履探 ▲總務孫斗星 ▲顧問高秉哲 崔昌朝 金永勳 ▲施賞總道元外四人 ▲審判高有崙外五人 ▲庶務張尚學 白世永 ▲接待係 朱鳳成 張龍浩 ▲財務高有坤 洪濟範 ▲點呼宋秀一 林桂順 ▲時報金初熟 ▲救護金炳龍 ▲競技記錄 張龍浩 林裕榮 ▲警護基督教少年軍

『모히』中毒者 根滅會組織

【井邑】 『모히』중독자라며 매가맹신은 물론사회적 으로보아도 대손실이라는것은 세상이공인하는바 어니와저간 당국에서는 두롱(豆籠)제도를 실시하는 동시에사매를 금하고 약탕을매입주려준다는 의미하에 건매제도를 시행하엿스나 반대로중독자는날로증가 된다는바 특히 지방은더욱 심함으로 군경당국과지방유지는 그대책을 강구중 『모히』환자근멸회를 조직하리려는바 지방유지 제씨의 성원이 잇기를 바란다고 한다

(寫眞…自轉車巡廻團一同)

明新學校生의 自轉車巡廻

【長淵】 재령명신학교(載寧明新學校)제사학년생 도 이십일명은 김룡태(金龍泰)씨의 인솔하에 자전거로서 황해도를 순회중 지난삼십일인사차로 본보장연지국을 방문하엿다

『백골차저가시오』

無緣墓發掘着手 梨泰院共同墓地

【漢江面】 자긔선조의백골을 관렴치안코 함부로 굴리는세과 말적 한심한일— 시외한지면 리태원(梨泰院)에 잇는십오만 백골이뭇처잇는 경성부 공동묘지의 일부분이 금번한강리와리태원사이에 생기는 신작로에 편입된다 함은 보도한바와 갓거니와 지난사월부터 구월까지 경성부와 한지면 에서는수차관리자들에게 공문을 발송하고 이장비까지 주기로하여도 여지것이장하지안흠으로 한지면 사무소에서는 지난시월삼일 오후한시에 공동묘지에서 여러관계자들이 모혀서 위령제를 거행한후시월사일부터 주인업는 백골을 파내기로 하엿다는데 관리자들은 지금이라도속히 이장 신청하기를바란다고한다

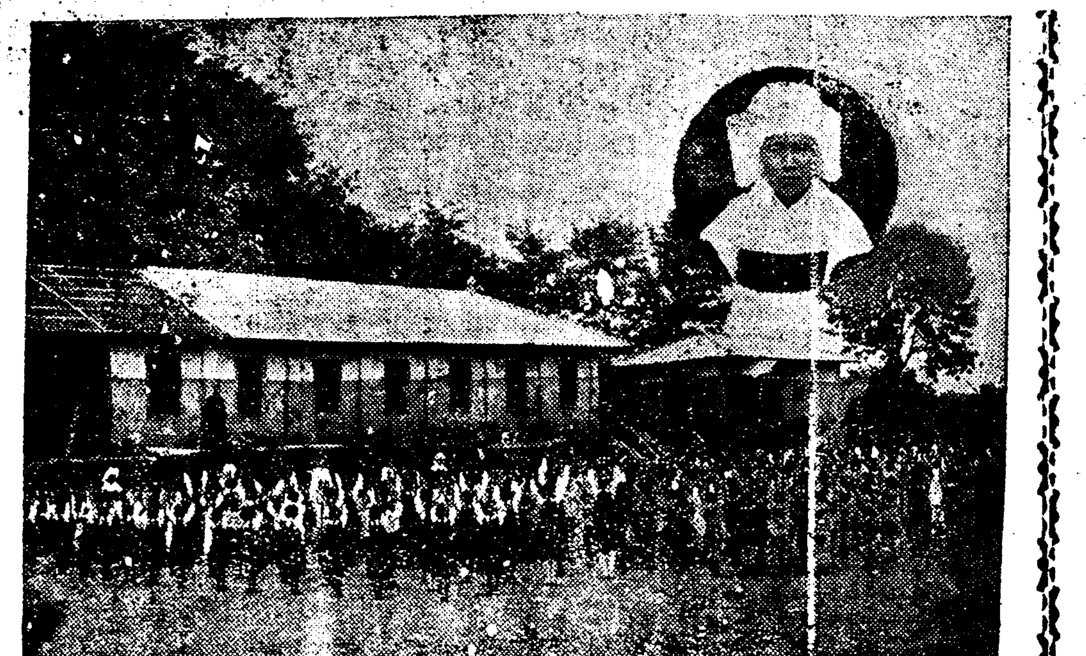

教育機關巡禮【三】

安岳教育界의殿堂 私立奉三校차저

感激할申神父朴修女의熱誠

安岳支局 一記者

안악군수화면(安岳水化面)봉삼학교(奉三學校)!! 이학교는안악읍에서 서편으로와 이십리가량나가다가 놉흔언덕을 넘어서나려가려면 왼편으로 넓은평장이보이고 또는여름의가지각색의곳이나피면 어여쁨으로 별세상갓기도한 긔분이동하게되며 저런곳에서 일생을보내도래도 조켓다는 말을하는사람도 한둘이아니며 이곳을 지나치는분으로서는 이구동성으로 말하는곳이엿스니 이것만으로보드래도 이곳에 어떠한 [illegible] 짐작할것이다

교육계의 전당인 봉삼학교일것이다 동교를찾기는 지난이십칠일오전십일시반경이엿는데 무의식적으로온 나는 나의동창생이 이곳에와잇는줄은 전여아지못하고 또는나의친이아든 분들도업거니하고 그저 차저갓든것인데 의외에도 어려서부터한동창생인 리의환(李義煥)군을 만나 사무실로안내를밧고 잠시잇스러니까 취임한지 얼마되지안은 천주공교회신부(天主公敎會神父) 리헌용(李憲用)교장이 사택에서나왓다 그리하여 첫인사를주고 밧고하엿다 그리고

삼십년간이나 교육사업에 신천로력을한 원적을 경성본정이켜목에두고 현안악구회리천주공교회에 재근중이요 봉삼학교를 위하여 헌신로력하는 박수녀미종작(朴修女味鍾?)씨는 태옥이왕방한 긔자를 친절히 마저주엇다 씨는개국사백팔십구년(開國四百八十九年)사월십칠일 출생으로 덕의가겸존한그는 천주교수녀원(天主教修女院)에입회하여 동교를졸업하고 인천박문학교 녀자부교원으로 취임하엿다가 인하야 이곳으로와 여시

봉사하는일변 봉삼학교에 교편을잡고 진력하는분으로 씨는차저간자에게 다음과가티 말햇다 더욱이사업하기 어려운것이 도시나 읍이안이고 빈약한농촌이다보니 무슨일이나 이해조차업는곳으로 일상담당함을 면치못한다고말한다 그리고 동교를 위하여필사적로력을 하엿스며 황무지를 개척하엿다고해도 과언이 안인신긔찬(申麒燦)씨는 본적을 경긔도양주읍에두고 경성신학교에서 십삼년간수도(修道)하고 구화리에신부가되여와잇스며 한편으로 축접교장의 임무를다하기위하여 맹활동을하야지금에이르도록 광장한설비와충분한교육을하게된것이다 교동는 융희삼년 사월팔일부로 설립인가가되여 불국인신부 립자점교장과교원한사람으로서 수십인에불과한 생도로 동년사월십일일에개교식을거행하고 소화칠년구월 이십구일부로 륙년제인가를엇게된것이며 륙년제가틀어든것은 오직신교장의로력함이라고한다 그리하야 현재는타교에 손색이업스며 더욱이 [illegible]

생중에는 최고학부에서 공부에 전공하고잇는이도 잇스며 남자 이백삼십일인과 녀자 오십삼인 합 이백팔십사인이 현재재학생이며 선생은 백락효, 김정자, 강풍시, 윤병수, 리옥구, 리익환(白樂孝, 金貞子, 姜豐始, 尹丙洙, 李玉九, 李翊煥)제씨인데 불면불휴하여 아동을 가르키여 초등교육에 만은연구를 하고잇다

特色은養護

동교를 주관하는교회내의 수녀오위가 배치되여 교회사무와 생도양호를 겸하여행하는데 특히 재봉과 료리법, 청결, 위생, 제봉등을 교시하며 점심시간에는 한곳에 집합하고 수녀총동원으로 일반 간호에주선하며 매주에일차식은 삼화면이하는 옷을벗기고 몸을비누로 씨서주는현상은 실로강탄할일이다

附設幼稚園

동교에부속되여설립된유치원은 다시말하면 동교일회련 예비생으로 래정식상면사십에 창립하여 이래양호한 성적을내고 잇는바 원아오십륙명이며 보모는김수녀의 열성으로 날로흥왕 발전되고잇다

附設施藥所

교내에서약소를설치하고 각종약품을구비하여두고 박수녀의 열성으로 생도뿐만안이라 근방일반농민에게도 진찰에는 무료로진찰과 약을배급함으로 칭송이자자할뿐 타교에는 못할자랑거리이다 현재다액의경비로 이교실(二教室)증축중이며 전교장 신신부의로력은 수포로도라 가지안흘것이며 현교장 리헌용씨도 전임자의뜻을 계속하야 교육사업에 매진할열성을 품고나파연동교는 동원한창레에 서광이빗칠것으로 추측된다

◇寫眞……同校校舍全景과 朴修女味鍾氏

牙山地方에 白米價暴騰

【牙山】 충남아산군하는사오일전부터 돌연백미시세가 폭등하여 백미한섬에 소매가격이 이십구원사십전이라는데 아직도선미는 미곡이나마 흠 일반세농민에게 큰위협을주고잇다한다

無許可運送營業 既得權利를侵害

運送業者側提訴準備

【長津】 황해도은률군장련면 외금복포(殷栗郡長連面外今卜浦)에는 삼십여년전부터장련은 률지방의 곡물을운반하여 동포구로부터 진남포와 평양방면에 수송하는바 동면동포구 운송업자에게 포구린접지에잇는 야구농장주인모가 포구 동행도로가자긔농장지구내라하야 동행을중단식힘으로 부득이 운송업자는 모씨의토지를 매입하여 신도로를내고 지난달부터 우차가동행하든바 근일에와서는 농장관리인 김인하가 무허가로운송업자와가티 회물취급을함으로 운송업자 백원교(白元敎)는 자긔영업을 침해한다고 고소를제긔코저 방금준비중이라는데 이제운송업자의말을듯건데다음과갓다

○運送業者談 월전농장에서는 자긔토지라하야 구포에동행을 금지하는동시에 교량까지곤어노흔것을 은률경찰 서장의알선으로 그다리로는동행하고잇습니다 그러나 포구동행을 하야포구할지구내라하며 부득이제 살자와 도지를매입하여 새로길을 터거사용중인데 근일에 와서는 농장관리인인 김인하 가운송업계 영세를 하야포주잇섯고잇는데 이것은 나의영업권을 침해하는것이기에 방금고소를 제긔하려고 합니다운운

水組區內水稻 三割減收未免

【金浦】 장마이후로념려되든 각곡가 결실긔에림하야 점차순조로되여 김포(金浦),시흥,양근의 도장은 대단히 성적이량호하야 작년에비하야 풍작을예상하엿스나 김포군의 양동(陽東)양천(陽川)부평(富平)등삼개수리조합구역내에잇는논은비교적 로도병이발생되여 전부실수확보다 삼할감수를 면치못하리라고 관계지주와 소작인은대단한우려중이라한다

群仙鰮魚不獲

【群仙】 함남군선지방에는래 [illegible] 번에 비하야 손어이화이대단히 흥황하야 금번구월 팔일현재은 웃가업마상천 상배 폭판 「시에까스」(メ粕)가 사천삼백 사십사개로서 작년의 구월팔일 동계 오웃(鰮油)이만 이백오십 「까스」(粕)오천 팔백오십 이게 에비하야 약오할의 감소라는데 각제조업자들은 닥처오는 성어기(盛漁期)를압두고 자못 안중이라한다

調停案에不滿하면 再次消燈을斷行

公州電料減下問題一段落 八日부터于先點燈

【公州】 공주전긔료감하문제는 마츰내 지난칠일오후팔시경 본정 농인회원내에 전긔료감하긔성회 총회를개최하고 충남경찰부와 공주경찰서장에게 백지로조정을일임하얏다 그러나 경찰당국의조정이안 만일수요자의 요망에배치되는시는 소등(消燈)을 재차단행하기로하고 지난팔일부터 일제히 점등을단행하야 문제는일단락이되엿다는데 조정의 중대한책임을 인수한 경찰당국은타지방에 대비하야 이할오부내지 삼할까지는 감하하게 되리라고 일반은 추측하고잇다한다

◇運動畫報—(上)龍川公普校運動會一場面 (中左)同光景 (中右)高陽郡知道公普校運動會主催의陸上競技大會一場面 (下)神奈川縣川崎市在留同胞慰安運動會

關西風災同情

羅災兄弟 同情演劇 天安支局主催

【天安】 쉴새업시차저간이역에 매친고탑은동포들이 얼매도 몃기전에 물의와 천재를당하야 수만흔동포의 인명과재산에 막대한피해가잇섯든데 우리의 가슴에커다란 흥분의못을 박엇다 이러케동포들에게 하줌와 도움이라도될가하야 본보천안지국에서는 동정극의밤을 오는십칠, 팔량일간 천안극장에서 개최할터인데 당야의 성황을 예긔한다고한다

一錢二錢모흔 金一圓七十錢

本報支局에寄托

【瀋陽】 당양사립 광덕학교(光德學校)학생들은금번관서지방 풍수재로 수십만의재주동포들이 참사의기로에서 헤매인다는 비참한상황을 듯고제각기얼마의 전이전식모흔 이원칠십전을 본보당양지국에 과탁하엿다

三氏의赤誠

【瀋陽】 금번 관서의 풍수해로 농촌에서주리고잇는 동포들을위하야 평미촌(坪尾村)에잇는 김재갑(金在甲)과 임녕흠(林寧欽)량씨는백미사서구급하야칭송이자자하다 구급하엿다하며 서궁(西宮)에잇는신용분(辛容文)씨는 백미사서구급하야칭송이자자하다

同業하자다가 資金詐取消費

【上坪】 후창군칠평경찰관주재소(厚昌郡七坪警察官駐在所)에서는지난오일지페위조협의로 본적을경기도양주군로해면상탄리(楊州郡蘆海面上灘里)신사련 [illegible] 에 현주소는 조인수(趙仁洙)를 체포취조중이라는데 그는지난사월경에 삼수군삼서면금천포리(三水郡三西面金川浦里)에사는 리명선(李明善)에게 오십원을 사취소비한 사실은 업스나 지페위조한사실은 잇서 긔혈의로 계속 취조중이라한다

運動會에寄贈

【陝城】 복운선공립보통학교에서는지난 칠일에 추긔대운동회를동교운동장에서 열어 성황리에종막을고하얏다는데 동일 찬조한유지제씨로부터 출연하야아래와가티 긔증하얏다

三圓式 金英鎬 朝鮮日報陝城支局 朴泰錫 崔夏永 二圓 李民榮 一圓式 南相一 金升龍 全乘朽 吳潤歡 崔弘烈 李建植 鄭輔永 朴炳奭 金庚植 南時源 金斗源 趙潤泳 韓潤舞 金容周 二圓 李奎五 尹道根 五〇錢 柳萬源 同三〇 李庚合 四〇錢 南宗源 三〇錢 李鐘泰 푸로그람 全部 鄭鎭蘊

火賊林巨正 (21)

洪碧初 作 安碩柱 畫

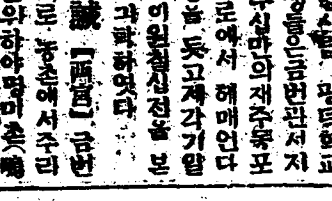

청석골 (一의廿一)

꺽정이는 자긔의일을볼 때대고 참괴한짓하는놈을 몃놈 본보기로 버릇가르칠생각도낫거니와 등에꾸셔에 들어안저서 답답하게 지내는이 번화한곳에 가서 속시원하게 놀다오고시픈 생각이 들어서겸두겸두 서울길을 떠나는데피물 약재 서화(書畫)옥괴명 금은붙자를 한짐조케만들어서 좋개하나를 짐꾼삼아 다리고단들이 보행으로 떠낫다 팡복서 떠나는날 늣게떠난까닭에 이천읍에 와서 일력이다되것을 보고 놋다리고개를 향하고 나오다가 어느촌가에 들어가서 하루人밤을자게되엿는데 꺽정이가그집바갓주인과수작하는중에주인의 고향이 철원인것을 알고

『철원서 언제 이사왓소』

하고 물으니 주인은 손꺼락을 꼽아보고

『올에 아홉해가돼나보오』

하고 대답하얏다

『그럼 철원일은 몰으겟구먼』

『무슨일을 몰은단말이요』

『무슨일이든지』

『고향에서 사는 형님내외와 왕내가 자전까닭에 고향일에 쇠배 어둡진안소』

『임꺽정이란사람이 철원땅에 산다는데 철원 어듸사는지 혹시아시오』

『임꺽정이라니 흉악한 도독놈아니요』

『그러타는갑듸다』

『짐두헐두업는 도독놈이 못백여사는테가 어듸잇겟소』

『도독놈이라두 몸담어잇는곳은 잇슬것아니요』

『바위미테 굴속파구 굴속에 산답듸다』

『그굴이 어듸랍듸까』

『나두 그런말만 들엇지 그굴이 어듸지는 자세이 몰으우 그런데 임꺽정이잇는데는 왜 뭇소』

『임꺽정이가 힘이 장사랍듸다그려 갓가이잇스면 한번 차저가서 힘겨룸을 해볼생각이잇소』

『힘겨룸을할라구 찾는다 도독놈을 차저갈단말이요 별 냥반 다보겟소』

『철원가서 물으면 임꺽정이 잇는곳을 알수잇겟소』

『그놈이 올봄에 철원재에게 쪼겨서 타도루 도망햇다는데 그때는황해도루 갓단말이 잇드니 요새 들으니까 이고을에와서 숨어잇단말두잇습듸다』

『그럼 지금 철원땅에는 업소』

『임꺽정이가 업서진뒤에 철원경내가 올에는 조용햇다우』

『독독이 아우』

『내말을 못밋거든 철원가서 물어보구려』

꺽정이가 철원과 영평을거처서 서울로 가기로 작정햇섯는데 그집주인의 말을듯고 철원은 이다음 다시 알어보고 가라고 생각하얏다 꺽정이가 촌가에서 일즉떠나 짤은해에 길을 나우겁어서 련천읍 이삼여리 바게와 자고 그다음날 해가 한나절이 짤신 기운뒤에 영평 도뎌여울에를 대여왓섯다 꺽정이가 즘개터러 짐짝을 걸까에 나려노코 쉬라고 널른뒤에 이리구눈이 나오기를 기다리는데 해가 설핏하도록 기다려도 액구눈이가 나오지아니하야 꺽정이는 화증이 낫다 즘개가 여울까에 누어 자는것을 꺽정이가 와서 보고

『이놈아 무슨잠이냐』

하고 소리를 질르니 즘개가 건공잡이로 벌떡 닐어나며 꿋 가서 짐짝을 질머지라고하얏다

『짐은 왜 지느냐』

『가자시는줄 알엇습니다』

『누가 가쟤』

꺽정이가 즘개를 꾸짓는중에 동뒤에서

『거긔서 떠드는놈이 누구냐』

떨긔런소리가 나서 돌아다보니 과연 액구눈이 한놈이 길엽 수풀에서 팔을 집고나서엿섯다

淋疾梅毒患者에게急告함!! 一日을速히試用하시라

突!! 驚動天地의 淋疾治療法發見되다

淋疾은三日로 梅毒은十日로

效能이나타나지안으면

(가)이藥이 普通의藥과가치 白檀油類를配合되여잇스면

(나)胃腸障害를이르키면

이世界的의療法을大笑하라 當社는如何한責任이든지짐

淋疾과梅毒에 有效한證據는!

이것이다 이事實을보라! 他에 이러한責任잇는藥이 잇는가

그는本藥을服藥하면 淋毒과梅毒이 大便과가치排出됨으로 一種異常한惡臭의大便이나온다 보라目下世界의醫學界에大改革을이르킨 淋疾治療法의原理를!

淋疾은六〇六號를注射하면서淋疾特效藥을服用하면必히完治된다 即眞摯히淋疾、梅毒에對하야 研究한 花柳病科의醫師이라면 淋疾患者에淋疾藥을服用식히면서『ネオネオ・サルバルサン』을注射하면非常히빨이淋疾이根治되는것을發見할것이다 또花柳病科가안일지라도,現代의醫學을修學한人士는淋疾治療法에 如何히方法이 有效하야世界的으로認定을바든方法인가를알것이다

淋疾特效藥九一四號

우리製藥會社의藥化學研究部는,여기에着眼,苦心研究한結果에毒藥인六〇六號注射藥을누구던지服用되도록內服化할수잇슴에成功하고 것은世界的淋疾特效藥을結合할수잇슴에도成功하야,여기에世界醫師가다가치賞讚하는第九一四號의創製를完成한所以이다

一回의試用을하시와一日이라도速히全快의기뿜을맛보심을바란다

九一四號의效能

如何한淋疾、如何한梅毒에던지絕對的有效

九一四號의特長

白檀油コウバイ、バルサム等普通의治淋藥을一切使用치안음 效能發現,淋疾三日、梅毒十日 效能證據는大便의異臭로알수잇슴 胃腸을絕對로害치안음 淋疾과梅毒이同時에治療됨 價格이廉價임

京城府昌成洞八〇(慶會樓西側)

昭和製藥合資會社

振替口座京城二二四二七 電話光化門二一一五三

支店及特約店募集 希望하시는분은規約書를請求次第即送함

米穀根本對策은 今月末까지歸結

朝鮮總督이府農林局警戒不怠

目下靜中動含狀態

目下 東京에서 進行中에 잇는 米穀對策調査會의 形勢를 보면 委員會가 거듭될 수록 려고 잇슬뿐임으로 表面上은 靜穩狀態를 모하고잇다 그러나 委員會가 꾸넘을 끌아서 調査會의本格的 議案가 비로소 展開될것임으로 이 調査會에對한 注目은 今月中旬으로부터 今月末에 일호는中間의形勢如何에 잇다 그럼으로 오늘의不安은 結局調査會의 動靜을 먹을 수밧게업다 엽아서 朝鮮米에對한 不利與否도 今後形勢에 달렷슴으로 朝鮮總督府農林局에서는 警戒를不怠하는터이다 그래서 十三日로부터 釜山에서 열닐 朝鮮穀物協會聯合大會에 湯村農産課長은 出席키어려울모양이라고 한다

米調特別 委員會 八日四回開催

【東京電話聯合】 米穀對策調査會第四回特別委員會는 八日午後二時四十五分 首相官邸에서 열고 靑木委員長以下 各委員與會長山崎農相長瀨農林次官今井田政務總監等이 出席하야 前回에繼續하야 政府案인 米穀管理自治統制案要綱에對하야 上田、高田、上山各委員으로부터 質問이 잇고 砂田委員이 이에答한뒤 民政黨의米穀統制案要綱에對하야 東、砂田、小池諸氏의 質問에對하야 永田民政黨委員長의答辯이잇고 午後五時四十分에 散會하엿는데 第五回는十一日 午後一時三十分부터 열리라고한다

今年産米公定價格 어떠케決定될것인가

米穀統制法難關

昨年十一月未曾有의 大豊作에 際會하야 制定된米穀統制法은 低價調節에 政府가 애를썻섯스나 이번에는 日本內地의 稀有의惡天候天災로말미암아 未曾有의大凶作에 直面하야 高價調節에苦心하여야 하게될모양인데 將次決定될 九年度産米의 公定米價가 奈邊에 落着될 것인지가 相當히큰問題가될 것이다 阪神地方의 米穀業者를 考慮에너흔 第一回收穫豫想日本內地米五千二百三十餘萬石은 前年實收의二割六分減에 相當한 것으로 生産費는 올랏스나 地代나 勞力은不變으로보아 적어도 前年의二十三圓三十錢에서 二割六分增인 二十九圓三十五錢으로 六圓이나 一躍에올라야할것인 一方最高公定價는 基準이 되는物價指數가 日銀調査前年十二月現在의 一七五、五에比하야 今年八月現在一七六、九로 大差가업고또消費者一般의生計費도 올랏슴이업슴으로 現行三十圓五十錢의現狀維持乃至는一圓이나 一圓乃至十錢引上인 三十一圓乃至三十二圓이適當할것가라 最高最低公定價의差는 三圓程度에 不過할것이다

×

勿論 以上은 [illegible]的으로보는것으로 꼭 이가치決定되리라고 斷言하는것은 아니나 萬若 以上과가치 公定價가決定되어 그差額이 [illegible]少되다면 政府는 買上과賣下에 一一히 [illegible] 업슬것으로서 特히 今年과如히 大凶作에 政府의所有米가 半減키에 至하면 高價調節의威力을 喪失하야米價에 公定價와 無關係로을끈어진연가티 [illegible] 업지안케 公定價決定의如何는政治的社會的으로 重大問題化할것이며 統制法의運命을暗示케되리라하야 자못注目되는터이라고한다

小産業法人問題로 三局關係가複雜化

財務局獨斷的態度에對하야 殖産、農林兩局不滿

殖産局의監督官廳으로되여잇는産業組合이 잇슴에不拘하고 다시 새로히金融組合알에 小産業法人을맨들라고 財務局理財課에서 成案하엿다고 함은 旣報한바이어니와 이에對하야 殖産局과 農林局에서는 不滿을 가지고잇서 그成案에對한 討議로 다시三局關係課長會議는 相當한曲折이 잇슬모양이며 그뿐만아니라 目下渡東中에잇는 渡邊農林局長、林財務局長이 歸京함을딸아서 穗積殖産局長의 三局長間에相當한論議가 展開될形勢알에잇다고하는바 그理由를드르면 다음과갓다

元來産業組合의 實績이不振하는만큼、各地方으로부터새로운産組卽 農家에서生産한物品을 販賣其他의方法으로圖케할만한組合의設置가 必要하다는要望이 만히오는터이다 그러서 總督府는이에關하야 考究中이든바、財務局으로부터 金融組合알에 小産業法人을 맨드자는意見이 잇섯다 그러나 旣設産業組合을 殖産局監督알에 둔것이 아니라 그性質上 農林局으로 옴길것이고 또는 殖産局에서는 小産業法人의監督을 商工課의 所屬으로하자는등各自의 主張을 보게되엿슴으로 簡單히解決되지못하고말엇다 한편 業者는告치못하고잇다 朝鮮農村의實情上 小産業法人의組織이 必要하다고만決定하고 이을 어느局 所屬으로할은決定치안엇다고한다 그런데 理財課에서는自己主張대로 小産業法人을成案하고 또는 監督을 自己局에서 하게될것가티 말하는것은 달은局課를 無視한것이라는것이다 이와가티 小産業法人의組織을 싸고도는 三局의對立은 繼續될뿐아니라 압흐로 一層深刻을 보게될形勢알에잇다 이것을딸어서 一面으로 財務局에서는 殖産局의産業組合失敗를 말하고 殖産局에서는 旣設産組가 失敗가아니라고하는同時에 財務局監督에金組가 朝鮮農家의實情과 距離가 먼것을 反駁하는等 今後그歸決如何가 注目을 끄은다

그完成尙遠 財務局態度不可解

▲…山澤商工課長談

小産業法人은 財務局意見에不過하고 通過三局長會議에서는 다만必要를 決定하엿슬뿐이다 財務局에서 成案하엿다고하나 그것은 亦是 財務局獨自의案으로 이것이 完成되기까지는 關係局과 相當한協議가 잇서야될일이다 또그監督官廳에對하야도 아즉 決定이업슴을不拘하고 理財課에서 財務局所管과가티 말한다는것은 理解키어렵다 그러고 産業組合不振을말하나 이것은當然하다 그런가하면 金組는 政府의補助와 돈빌여간 사람에게 制限되면 그돈을 回收하는 程度로는 잘될것이다 그러나産組는 朝鮮農村振興을 圖하는 商業機關이며 더구나 金組와 가튼 政府의 補助가업다 日本內地의産組는明治三十八年後 萬個所가 解散되엿으로보아서 朝鮮內産業組合은 決코失敗가 아니다

金組의所屬 가장堅實性이잇다

▲…西崎理財課長談

旣設産業組合이 不振하는터임으로 金組알에서小産業法人을 맨드러가지고 이것을 堅實한組合이 되게한뒤 諸局은産業組合과 合流케 하라는것이어 무는 까닭으로 小産業法人을 金組알에 두기로하느냐고하면 金組는 朝鮮獨特의 機關으로 朝鮮農村振興에잇서 만흔實績이잇는만큼 金組알에두는 것이 堅實케될可能性이 잇슬 것으로보는때문이다 어떠튼지 大藏省豫算査定에잇서 通過되면 明年度부터 着手할方針이다

米日爲替 暴落出現 十一仙低

【京城八日發聯合】 今日의 米日爲替는 休日前에比較하면 賣二十八弗七十一仙으로 十一仙低 買二十八弗六十九仙으로 十一仙低

▲東京爲替(九日)

對米 賣 二十八弗八分五 買 二十八弗四分三

對英 賣 一志二片丁度 買 一志二片十六分一

▲大阪爲替(九日)

對米 賣 二十八弗八分五 買 二十八弗四分三

對英 賣 一志二片丁度 買 一志二片廿二分三

公定高價 米申請量 累計卅七萬石

【東京電話商通】 公定高價申請累計는 六日까지三十七萬一千七百二十俵에達하다

米倉配當据置 總會는月末開催

米倉會社에서는 三十一日頃定期株主總會를 열터인데今期는 業績이良好하야 增配도可能한바 結局 前期와가티 七分으로될모양이다

最近고무價趨勢 (二)

×

如斯히 昨年來고무價가騰貴된것은 今年四月에成立한고무生産協定에依한것이오 其以前世界고무生産協定이成立할可能性을認하고 漸次騰貴한것이다 今年四月二十八日關係各國의調印으로써 成立되어 六月一日부터 法律的効力을發生한바이 協定에는 從來와가티 다만價格吊上을制限한것이아니오 고무生産을全部包含하야 各國에割當한生産量을 一九三四年부터 三八年에至한五個年每年基本割當額을決定하야 新規고무樹植付를 全般的으로禁止하얏다 이에고무生産國인馬來半島、蘭領東印度、濠洲、英領印度、英領北보르네오、사와라크、暹羅、佛領印度支那가參加하얏고 以外의南米諸國等은 問題가안되는程度의生産임으로 大勢에는 影響이업다。此協定은 最初生産割當을 定하고 이에쫓하야 輸出許可率을 定하얏슴으로 供給過剩이 [illegible] 自然安定되어 騰勢를保得한良策이되엿다。

國際고무協定基礎割當數量

	一九三四年	一九三五年	一九三六年	一九三七年	一九三八年
馬來半島	五〇四、〇〇〇噸	五三八、〇〇〇噸	五六九、〇〇〇噸	五八九、〇〇〇噸	六〇二、〇〇〇噸
蘭領印度	[illegible]	[illegible]	[illegible]	[illegible]	[illegible]
세이론	[illegible]	[illegible]	[illegible]	[illegible]	[illegible]
英領印度	[illegible]	[illegible]	[illegible]	[illegible]	[illegible]
뻐―마	[illegible]	[illegible]	[illegible]	[illegible]	[illegible]
北보르네오	[illegible]	[illegible]	[illegible]	[illegible]	[illegible]
사와라크	[illegible]	[illegible]	[illegible]	[illegible]	[illegible]
暹羅	[illegible]	[illegible]	[illegible]	[illegible]	[illegible]
合計	[illegible]	[illegible]	[illegible]	[illegible]	[illegible]

此協定에는 國際고무調整委員會가 設置되어基礎割當數量에對한 輸出許可率을 決定하얏다 各國은各一名乃至三名의委員及一名乃至六名의 交代委員을出하고 割當額一千噸에一票의 權利를有케하얏다。또歐米고무製造業者의 諮問委員會를設하고 消費側利害를代表하야 調整委員會에助言하도록되엿슴으로도 需給雙方의 利益을尊重하얏고 從來와如히 다만고무價의 吊上만을圖치 안엇슴에 고무價安定을期한바가 强大하다 (續)

朝鮮米買約激增

日本內地凶作으로

日本內地最近作況은 北海道三割、東北二割、北陸一割內外의減收가 確實케되야九州四國은稀有의早魃로 二、三割의減收가豫想되고 近畿中國은暴風害로大凶作인것이 確實케되엇다。그래서 愈愈朝鮮米에對하야各方面으로부터需要激增이期待되야 現在朝鮮米協會에對하야樺太北海道、東北方面에서 朝鮮米事情의 照會가잇고四國九州地方에서도 朝鮮玄白米의 取引計畫을 세우고잇는바酒米生産地인岡山、廣島、秋田等은모두凶作으로品質도低下되야 酒造家는 朝鮮米를買約한일은注目을끄흔다

蓬萊米를 朝鮮米로販賣 不正商을發見

最近岐阜縣多治見에서 蓬萊米를三十斤袋入朝鮮米라稱하야朝鮮米의時價보다 一袋二十錢低로파는것이 鮮米協會調査의結果暴露되야 不正商人으로하여금 陳謝케하는것으로써 解決하얏는데 『사가에白米』의記號를附하야 同地에서蓬萊米를袋入으로서記號를付하야 時價에比하야三十斤當에二十錢을利하얏던것이라한다 그리고柴田同協會名古屋支部長은 此等惡弊를一掃키爲하야 近間開催될同地米穀商組合의臨時總會에出席하야 『朝鮮米에就하야』라고題하고 講演하리라한다

軍需品被害

◇…總額五千萬圓

【東京電話聯合】 關西地方의風水害로 軍需品工業의被害狀況에對하야 陸軍省兵器局、兵器廠、技術本部、航空本部에서同地方에 專門家를派遣하야實害를調査케하얏던바 九日陸軍省에達한 報告에依하면 軍需品의 被害總額이槪算約五千萬圓에達한터로 이것은아즉陸軍에引渡되기前이오 全部軍需品工場의損害에歸할것이라한다

正租檢査規則發表 十二日頃으로延期

朝鮮內正租檢査規則이成案되야東京에滯在中인 今井田政務總監에게 決裁를求한것은 旣報한바어니와 東京으로부터 何等消息이업슴으로 農林局에서는今日午後 빨리回答하여달라는督促의電報를 發하엿다고한다 그럼으로 八九日中에發表하라든것은 不得已延期가되야十日이나 十一、二日頃에發表케될모양이라고한다

米棉收穫豫想

【經濟電報】 米國農務省發表米棉收穫豫想은 九百四十四萬三千俵로 前年實收에比하야 十九萬一千俵의增加이다

夏秋繭大減收 日本內地豫想

【東京電話商通】 農林省調査에依하면 九月二十五日의夏秋蠶收繭豫想은 白繭三千六百三十八萬四千五百九十貫 黃繭二十五萬九千七百二十貫 合計三千六百六十四萬四千三百十貫으로 前年實收에比하야 四百五十萬二百二十九貫(一割八分四厘)의激減이엿다

朝鮮簡保契約狀況

朝鮮簡易生命保險의 九月中新規契約件數는 日本內地人三千百七十二件 朝鮮人一萬三千二百五十件合計一萬六千四百二十二件으로서 九月末現在의 契約件數는 日本內地人二十萬四千八百十件 그保險金額四千五百十七萬五千五百八十圓 朝鮮人四十萬四千五百六十件 그保險金額六千六百五十二萬九千百八十圓、總計六十萬九千三百七十件 그保險金額一億一千二百十六萬四千七百六十圓이다 또人口千人當契約件數는 日本內地人은 人口千人에三百七十七件 朝鮮人은二十件이다

養蠶農家收入額 日本內地昨年三分一

大正四年後慘狀

【東京電話商通】 今年의春、夏、秋를通하야養蠶農家의收入은 一億九千七百九十二萬圓가량으로 前年보다約三分에一不滿이고 大正四年以來大慘狀이다

朝鮮米冬節運賃 不遠間交涉이開始

鮮航同盟會冬場 朝鮮米運賃交涉委員須栗重一(辰馬)三原峯二郞(朝郵)富野辰一(商船)三氏와 我谷書記長은 二日朝入京하야 同日은朝郵本社에서 對策을協議하고同夜釜山에 向하야退京하얏는데 釜山에서 聯合會代表者와會商하야決定키로되엿는데今次의會商은朝鮮과 日本內地荷主間의 取引關係의解決에、相當한時日을 要할으로 正式決定에는相當한迂余曲折이잇슬模樣이라한다

株式 不勢後에更返

商況 (九日)

前場少强 昨後場도 軟氣投로低落되엿음이어 今前場은 爲替低도잇서 押目買物로 東新一圓高인百三十七圓丁、大新六十錢高인百八十九圓五十錢 日産四十錢高인八十九圓三十錢에 各寄付되엿스나 買物不續하고 反賣物로 다시軟하야 結局昨後止보다 東新七十錢高인六圓七十錢、大新四十錢高인八圓九十錢、日産二十錢高인八圓九十錢에大引되고 鍾新百三十四圓丁步一本만이엿나

後場漸落 後場은다시嫌氣投에不勢로寄付되어 東新百三十六圓丁에七十錢低、大新百八十八圓六十錢에三十錢低、日産八十八圓丁에九十錢低로後落 [illegible] 잇서 押目買氣가 潛在한關係上特別한惡材料의突發이업는限 大崩을 豫想할수업는터이나

數만흔疑問符 左할가右할가

一、臨時議會에서 陸軍小冊子問題等으로 어떤波紋이이러날지?

一、軍縮問題가어떠케될지?

一、豫算編成이어떠케 結末이되며 增稅問題가어떠케될지?

一、在滿機構問題로 政局에어떤影響이잇슬것인지?

一、事業會社下期決算內容이어떨것인지?

一、所謂復興景氣는 어떠한程度의것일지?

一、爲替貿易의 今後는어떠할것인지?

이것저것 國際國內、大小의만흔疑問符가 걸처잇는만큼株에對한根本方針에잇서서 左할지右할지簡單히 判斷을나리기어려운것이事實인데 如斯한때는靜觀休戰이참아리 賢明다는消極論이잇다

玉整理는 九月中相當히되어집이가벼웁고 取組內容이改善된것이事實로財界實勢無異變說도잇서 押目買氣가 潛在한關係

一落後는一高 高下不定時勢

步調이고下變大하 鐘方消極態度로 保合圈에서浮動타가 在滿機構問題去益重大化、陸軍小冊子問題等으로政局不安이걸처잇슴으로 昨後場은또嫌氣投出로 日産을비롯하야一齊低의不勢이엇스나 低價에는押目買가潛在해잇고 爲替低도잇서 今前場寄付는一齊少反이고나서 買物이끈치면또밋그러저鈍弱裡大引되엇다。如斯히一落後는 또一高로高下不定이繼續되는때문에 强弱共히積極的으로行動키가어려우나 反撥力이至極히鈍하고 厭賣人氣가旺盛한關係上 비록年末高가잇다치드래도 特別한强氣材料의큰衝動이업는限 保合裡嫌氣投를再三再四誘致할것이오 그리하야 價位가低下되면 突込賣出할것으로 結局에잇서서 一段低의順序밟을것가타야 비록大幅의一氣棒下는업다치드래도不勢難免의形勢이엇다。

今日財界 (九日)

米	今日止	比前日
仁川期米先限	二八、二〇	九錢
大阪期米先限	二九、八〇	二錢
⑤三等米一石	二八、二〇	一〇高
京城鮮白米一石	二八、五五	不變
正租(仁川)一斤 價(作米)	[illegible]	[illegible]

市中金融價	一匁賣	一匁賣
金	十二圓〇〇錢	十二圓八〇錢
銀	二〇錢〇厘	二七錢〇厘

株	今日止	比前日
鐘新	一九九、〇〇	[illegible]
東新	一三六、〇〇	五五高
日産	一二九、四〇	不變

商品(先限單位錢)	今日止	比前日
大阪綿絲	二〇八、〇〇	一〇高
大阪綿花	六〇、四〇	五五高
大阪人絹	八八、四〇	不變
大阪砂糖	—	—
고무現物(錢)	[illegible]	[illegible]

實物前場取引

賣買高四三〇枚 ▲滿洲面도 八、二〇 ▲滿洲工敏 三三、〇〇 ▲東滿쌀루 一〇、七〇 ▲人造肥料新 二九、五〇 ▲東洋레요新 八九、七〇 ▲富士木材 七、四〇 ▲東京窯業 四〇、七〇 ▲朝鮮工作新 一〇、七〇 ▲東京電燈 六六、四〇 ▲京電 八六、〇〇 ▲에라파이新 三三、七〇 ▲第二에라파이 三三、七〇 ▲金剛電鐵新 三三、八〇 ▲西鮮合同新 一八、一〇 ▲國光레온 九、〇〇 ▲東洋汽船新 一三、一〇 ▲合同製油新 一八、〇〇 ▲日本石油 一八、七〇

東京國債市況

【電通東京電話】 東京國債市場은 前場金融關係의樂觀으로大勢買進하야 內債는五錢高가散見되엇고 外貨는爲替低米貨買氣가强하야 六步半一圓五十錢高五步半二圓高이며 佛貨도一、二十錢高로 堅調步調이엇다

甲 五分利	一〇二、六五	
一回四分利	—	
二回四分利	—	
佛貨四分利	一八四、六五	

米 期 頑强下澁 底堅

前場低移

昨後場日本內地二十九圓〇五錢止와共히二六六十九錢에 場을止한當市場은 今朝에入하야 阪地初付二十八圓八十九錢인 十六丁低落을操하고 二十六圓〇五錢인 十四丁低로 場을始한後 阪地頑强으로 十八錢에强張이엇스나阪地八十五錢과 共히 漸落하야 〇三錢으로 〇五錢에止하다

朝取期米取組高

▲當限(賣) [illegible] ▲先限(賣) [illegible]

株 市場六感

後場低前場高의거듭으로市勢는갈팡질팡할뿐▲好惡材料가 泰山가티나오되이지만아즉도未解決의材料는依然적지안캐 걸처잇서 ▲大勢方針樹立에잇서押目買가반드시 可할지? 戾賣가可할지?速斷은尙不許 ▲今後大變動을 呼하라면强弱材料가蓄積하야 市勢와實勢間에 相當한間隔이생기어야만할판▲從하야 小市勢觀에一致되모양인데이런때 일

米

八丈島로 一陣颶風이 進行하는 바람에 關東地方强風雨를 齎來하엿스나 別餘變은업는모양 ▲그래서一時强硬이든 市勢가좀解弛하야 東阪共히二十八圓八十錢臺도反落하엿스나 當地는 依然頑强 ▲當地는拂

수록 意外衝動이意外로出現하는것이投機界의常事▲무엇이材料되어 어떠한波紋이이러날지? 前途에對한明確한判定을내리기어려워 六感子當分緘口하고形勢를傍觀코저함뿐

群山不變

出廻八幡이잇서 스나 거의買付物로市場賣物이依然乏하야 反面에는定期低로大口買氣가업시不覺不買의閑散裡에唱値는不變이엇다 ◎三等米一一、三〇

南浦不變

天候가不良하야 産地도强調이나 賣行不振으로 唱은不變이엇다 ④三等二七、九〇 四等二七、七〇 一等白米[illegible]

大邱反落

産地出廻增加와共히依然實需躊躇에日本內地期正米不勢乃至新米出廻接近으로氣配三十錢反落인③三等二八、三〇 四等二八、〇〇 一等白米二二、〇〇

釜山軟化

出廻二千叺、地方積出出廻一巡에다가定期의漸落으로買氣가減退하얏슴으로低値賣物이잇는것이아니나 氣配二十錢軟化인③三等二九、二〇 四等二七、九五 一等白米二一、七〇

仁川强含

値頃低下로賣方은一段實需躊躇이오 定期는支那相俟하야商狀强含이오 取引은閑散이엇스나 ③三等二八、一〇 四等二七、九〇 一等白米二〇、五〇

京城强含

天氣不良으로賣人의張惜이잇서 期米低도意外鈍感이오 도리어十錢强含어엇다 ③三等二八、一〇 四等二七、九〇 一等白米二〇、五〇

各地正米

後場實還

後場은二十六圓〇六錢에 一丁高로 始場後三圓十四、五圓 十四錢으로 鞘一寸가량되엿다

當地意外頑强 阪仁又復縮鞘

今朝阪地는 二十八圓八十錢으로反落하엿도 當地는意外頑强 阪仁鞘는 二百七十丁前後로縮鞘하엿다 此는任 [illegible] 正米의實勢가 依然落을不許하는 [illegible] 도업지안캣드면오히려보다도 잇다 新米는今月下旬에入하지안코는 어려라할만한出廻가업슬것갓고 八年産米는一時日本內地의移出에 旺盛하엿든관계으로 又復品貴를告하게되는상태이다 그러한關係로보면今後新米의大量出廻가 實勢를壓迫하는때에는 瓦落을免할수잇나 目前의現象으로보아서는 當分此種의强保로써 時日을經하지안흘가한다 何如間今年日本內地米作은 三十年來의처음되는凶作이만큼 深入落은絶對許하지안흘것이다

當限波瀾難免

渡米關係何如

一時在米品貴로 二十九圓台까지 奔騰하엿든當限은政府米百萬石拂下로 渡米蒐集이容易하리라는 觀測의賣物이續出하야 二十七圓七十五錢까지의 暴落을告하엿드니 昨今에入하야는 反히底堅味를添하야 二十八圓臺로反騰하엿다 要하면 拂下의氣分만으로低落을招致하엿스나 實際의正米事情은 依然品貴를告한즉此現象으로보아서는 蒐集米의渡米가 遲延될다면 몰으거니와 그러치아니한限에는當限의又復一高를免치못할것도 가트며 그反映으로新米의出廻가 旺盛하야 渡米難을一掃하는때는不意의暴落을告하기도 容易할것임으로 左右間一波瀾은惹起하고야말모양이다

堂島前場少弱

【大阪電話】 拂下米不許로되고買方의策戰이잇기도하야 今日은弱含商狀으로 東京側、京都側、新潟側、鹿兒島側、神戶側等買方

木浦下落

出廻三千叺、日本內地의 [illegible] 期米下落으로買人은 [illegible] 市勢는不變下落이엇다 ③三等二八、三〇 四等二八、〇〇 一等白米二一、二〇

(以下各市況表)

金融

油外證券(八日) [illegible]

朝鮮銀行券(八日) [illegible]

日本銀行券(八日) [illegible]

京城手形交換(九日) [illegible]

東京金利(九日) [illegible]

大阪金利(八日) [illegible]

對外爲替 [illegible]

金貨入價 [illegible]

米穀(九日)

京城正米 [illegible]

仁川正米 [illegible]

大阪正米標準價格(八日) [illegible]

京城雜穀 [illegible]

仁川大豆 [illegible]

商品(九日)

京城綿絲布市勢 [illegible]

京城綿布 [illegible]

日本麥粉市勢(八日) [illegible]

大連特産市勢 [illegible]

滿洲商況 [illegible]

油界外價 [illegible]

外界藥品相場 [illegible]

株

東京短期取組 [illegible]

東京短期東新 [illegible]

大阪短期 [illegible]

大阪長期 [illegible]

東京現株 [illegible]

朝取短期實高 [illegible]

朝取短期 [illegible]

商品(九日)

大阪綿絲 [illegible]

大阪砂糖 [illegible]

海外砂糖 [illegible]

橫濱生絲 [illegible]

各地人絹 [illegible]

大阪棉花 [illegible]

日本各地期米 [illegible]

大阪期米 [illegible]

東京期米 [illegible]

大阪正米取引 [illegible]

朝鮮內各地期米 [illegible]

朝取實高 [illegible]

朝取米 [illegible]